京城日報
九日夕刊
發行所 京城太平通一丁目 合資會社京城日報社
發行兼編輯人 泥谷良次郎 印刷人 小川三之介

運動費の捻出に苦しむ 政友本黨の辛辣な政略

【東京電報】總選擧期日決定し各派共總選擧費用調達に苦心し居り殊に政友本黨は政府筋の力を借り思ひ切り惡辣を講じてゐる由なる一說に依ると森林を買收せしめ其買收代金を本黨の選擧費用に寄附せしめんとの計畫もあつたそは臺灣の實業家木村利右衛門氏の息子泰次郎氏が露領沿海州に數千町歩の森林を五萬圓にて買付ありしも資金其他の關係にて持てあまし居るを知り、水野內相の口添へにて之れを東拓會社に買收せしめんと計畫せるもので而も東拓に之を百五十萬圓にて買收せしめんとし其內百萬圓を本黨に寄附する條件にて目下東拓と本黨幹部間に交渉進捗中なり、右は差當り必要なき森林を資金難なる東拓に買收せしめ其買收代金の大部分を政友本黨の選擧費用に提供せしめし彼の滿鐵事件と同一筆法に出でしものにて傳統的なる選擧費調達策か今次の選擧に[illegible]ざるやに評判を高めて居り政友會筋より東拓へ妨害運動を起しをれりと云ふ

島田俊雄、佐竹[illegible]（以上政友）佐々木安五郎（革新）

信州諏訪演說會 ▲十一日 尾崎行雄（革新）

姬路普選大會 ▲十日 降旗元太郎（憲政）

富山護憲大會 ▲十日 加藤政之助、野村嘉六（憲政）

甲府市演說會 ▲十一日 關直彥、植原悅二郎、野溝傳一郎（革新）

弘前市演說會 ▲十一日 古島一雄、菊池良一（革新）

福島市國民大會 ▲十一日 東武、堀切善兵衛（政友）

神戸市護憲大會 ▲十一日 降旗元太郎（憲政）

德島市護憲大會 ▲十四日 西村丹治郎、濱田國松、砂田重政（革新）三土忠造（政友）武内作平（憲政）

蒙古王大氣焰

【東京九日發】佐々木蒙古王は護憲三派に推されて何が何でも小川を蹴飛ばすべく相手は[illegible]だ少しは手應へがあると前祝ひの大氣焰を擧げて大氣焰

綱領を瞭かにして總選擧に臨む 政友最高幹部會開催

【東京電報】政友會は八日午後一時から赤坂表町高橋總裁邸に最高幹部會を開き高橋總裁始め横田、山本、野田、元田、島田、各總務、岡崎、武藤、小川、望月各顧問、大岡、[illegible]各協議員長等出席し先づ岡崎幹事長より政綱政策並に一般方略等に關し協議したいと述べ、各自意見の交換をしたところ我黨の政綱政策は多年之を天下に聲明し又實行し來つたので道路交通機關の整備治水事業、教育の普及等は重ねて之を標榜するの必要はないが之れが遂行に最も便宜を得べき方法として更めて選擧に臨み我黨員の記憶を新にする必要があらうとの意見で結局左の如く決定せる事項を更に聲明し項の如く公表することゝし新に

一、金利引下げ殊に日銀の補償準備發行制限の擴張其他米穀を始め農産物の關稅復活すること

に一致し時節柄右政策に對する純政本黨側領袖諸氏の意見等が話題に上り尚以上の政策は新に選擧さるゝ議員と共に極力遂行すること並に現內閣を倒さんとする一般方略に付岡崎武藤其他の諸氏から各地の選擧狀況報告の後左の方針を決定した

一、選擧には我黨の傳統的方針に基き積極的に進むこと

二、專ら力を言論戰に用ひ我黨の精神を全國に徹底せしむること

更に選擧に對する言論の壓迫に對する政黨其他普選問題等につき種々意見の交換を爲し結局全員一致目的の貫徹に努むることゝし午後四時半散會した

政友政策整理

【東京電報】政友會では八日最高幹部會を開き從來唱へ來つた政策につき左の如く整理し之を公表した

農村振興 ▲農務省の獨立▲開墾及耕地整理の助成▲自作農の獎勵▲產業組合獎勵▲農業金融の圓滑▲農業倉庫の普及促進▲蠶業根本政策の確立▲農業の改良助成▲肥料及農具の低價購入助成▲農業教育の普及

稅政整理 ▲地租地方移讓▲地方稅制の根本的整理殊に戶數割の輕減雜種稅の整理▲一般關稅の改正

行政整理 ▲各省廳舍縣廳舍の合同▲土木及會計制度の統一▲各省並に局課の分合▲執務方法の刷新▲委任權限の擴張▲自治權の擴張▲文官任用令の改正

實業同志會は案外振はない模樣 五十名の立候補は至難

【東京電報】實業同志會では武藤會長自ら陣頭に立ち濱田[illegible]久保要藏の兩氏を顧問として頻りに總選擧には少くとも五十名の候補を立て三十名の當選を得て交渉團體の資格を得んと畫策してゐるが財界に於ける武藤山治氏の勢力を以てしても政治界は又別天地で意の如く成らず目下の形勢から觀れば五十名は愚か三十名の候補も甚だ心細しく現今の狀況で當選は十名內外に留まるべく武藤氏の期待は大に裏切らるゝ模樣である

三派遊說 地方日割決定

【東京電報】護憲三派は地方遊說を左の如く決定した

富山市演說會 ▲十日 鶴澤總明、松岡俊三、

農相は杉田定一氏 政黨側から入閣にきまつた

【東京電報】四月一日より新設の農務大臣は大木伯の入閣說あるも新聞報の如くにて政府筋及研究會側にては新農相を政黨より起用する方針に一決し貴族院議員にして政友本黨總務たる杉田定一氏に望を囑しゐるから番狂せなき限り同農相は實現するであらう

經濟會議官制 目下法制局で審議中

【東京電報】經濟會議官制は目下法制局で審議中であるが其の要領は

一、會議は單に震災復舊及び復興事業のみを審議するに止まらず帝國の現在並に將來に亘る國是の大本を審議するを以て其目的となす

二、其名稱は之を帝國經濟會議と命名す

三、委員は專ら民間各方面より之を物色し內閣總理大臣の諮問に應じ且つ建議すること

四、部門を交通、國防、金融、鐵道、海運、通信、社會政策、財政行政整理の八部に分つこと

五、會長一名を置き、會長は委員の互選に係ること

六、各部に九名の部長を置く

七、委員の數を百名とす

八、本會に幹事若干を置き關係各省高等官中より任命す

秘密協定ではない ロイドヂ陳述書發表

【倫敦七日發電】英國前首相ロイドジョーヂ氏は陳述書を發し最近世間に傳はる秘密協定說を否認し又其中に傳ふる事實は誤謬であると云ひ英國外務省が右確を缺くと云ひ又佛國外務省が右は米國の前大統領ウイルソン氏と佛國前首相クレマンソウ氏は千九百十九年彼が倫敦に居つて巴里に居なかつた際に右の秘密協定をしたのであつたと云ふが如きは滑稽[illegible]

英大使 氏が代理

バクムツセキー駐露代理大使に

加州日人會 オルダン 迫

【サクラメント七日發電】カリフォルニヤ州內務長官オルダン氏は加州內日本人新聞に對し日本人會社の全部に[illegible]各會社の定款中に挿入する事を要求する政策を採用する事にした右は土地[illegible]い政策

紙の日本人[illegible]同社は日米協定に準據[illegible]したとオルダン氏

日本新公債好評 英國各理財家は斷言した

【倫敦八日發】各理財家の斷言する所に依れば日本新公債は過去數年間に於ける最も重要なる財政的取引の一つであると、彼等は又日本が財政を處理するに愼重なることを特に認識し今回の新公債の如き投資家にとつて最も良好なる性質を有するものであると言つてゐる、またフアイナンシアル、ニウス紙の記事に依れば日本新公債は第一流の投資物たるべく其[illegible]成功に終るかも知れぬと言つてゐる

閣議 決定事項

【東京電報】八日午後閣議に於て左の件を決定した

一、衆議院議員選擧規則建議の件

震災地假建築 八月まで延期

【東京電報】震災地に於ける假建築は二月末にて期限が切れることになるが未だ本建築方法の確定なきため勅令を以て八月末迄延期されることに公布された

伊露大使交換提議

【倫敦八日發】伊太利首相ムッソリニ氏は露國代表に公文を贈り勞農露國を事實上完全に承認すると共に至急大使を交換する旨を提議したと發表した

は日本人新聞紙の諸會社をして[illegible]までカリフオルニヤ州法に從ふ事を誓約せしめんとして[illegible]を執る事に決定した

石油利權賄賂事實

【紐育八日發電】シンクレア石油會社はペルシヤに於て利權を得る爲めペルシヤ首相ノルダー氏に賄賂したとの非難を受けてゐる又スタンダード石油會社にても同人に賄賂したと言つてゐる

米輸入茶委員

【華盛頓八日發】次の期間中米國に輸入さるゝ茶に付き標準を決定すべく米國農務省は七名の專門家の任命を發表した

蒙古開發商議 張氏對蒙古王契約成立

【奉天九日發電】張總司令は蒙古王と提携し日本の蒙古政策に對抗すべく昨年來より數回に亘り內蒙各王を奉天に召集し蒙古開發[illegible]を商議しつゝあるが[illegible]

農民暴動擴ごる ブラゴエシチエンスク益々混亂

【浦潮電報】[illegible]農民の反亂に關し其後の情報に依れば[illegible]

在支米國判事

【華盛頓七日發】米國大統領クーリツヂ氏はアポリスに於ける判事ミルトン、ドアイトパーデー氏を在支那米國法廷判事に任ずる件を元老院に提出承認を求めた

復興局の官制は 三月一日公布される

【東京電報】前內閣の臨時議會にて議會の解散に逢ひし爲帝都復興院の官制廢止の件と復興局官制の件は八日閣議にて決定し同時に樞密院に御諮詢中であつた內務省の外局として設置される復興局官制は決定したが復興院廢止の件と復興局官制とは上奏裁可を得て樞府に諮詢する事となつた尚復興局官制は三月一日公布即日施行の筈

火災保險問題所見 勝田藏相語る

【東京電報】勝田藏相は八日閣議散會後左の如く語る

火保問題は今日の閣議には上らなかつた、前田農相も未だ確定案を得て居ないのであらうが大藏省としての所見を述ぶれば前內閣の會社に對して一割支拂保險業の精神には同感である、併し右の資金を單に火災保險に對する補助若くは被保險者に對する救濟金とする時は政府は被保險者にのみ厚く一般罹災者には薄くなるから現政府は斯る偏頗なる施設を避け成るべく原案の精神を採用し更に社會政策的意味を加味して商工資金と云ふものを出す事となし、四十八議會へ大藏省豫定案の運びとなつてゐたのであるが解散なり實現出來なかつたので現內閣が前述の如き政策を實行する事は既定のことに屬するが前內閣以來政府と保險業者との行懸りの解決及び保險業者等に對し如何なる方針を樹てるかは大なる問題で前田農相に名案ある事だらう前議會に提出せんとした文案の經費は三億圓であつたが今日となつては又自から別に考へねばならぬ、復興資金の外債募集に付て豫債額及び利率を幾何にするかも今の處全然未定であるが、火保問題解決に三億圓位要するから其の額は想像するに難くない、交涉は頗る有利に進捗してゐる、

一、通貨の自由に關する條約及規定並に其議定書の批准に關する件

一、委任文官特別任用令改正の件

一、總選擧期日決定本日官報號外公布の件

一、國際冷凍協會を巴里に創設とする事を目的とする國際條約公布の件

一、海軍建築部令中改正の件

一、衆議院議員選擧法附[illegible]の件

一、帝都復興院官制廢止の件

一、帝都復興審議會官制廢止の件

一、復興局官制々定の件

一、海軍省所管十二年度歲出臨時部營繕費の款新設費增加の件

一、十二年度實行豫算增額の件

外三件

普選案再審議

【東京電報】普選案を六月の特別議會に提出するや否や政府も議會研究會への提出に關し意見一致せるも、八日閣議にて總選擧後の特別議會にて再審議の上正式決定する事となつた

剩廻七分超過

【紐育七日發電】ウオールストリートジヤーナル紙所載に日本の新公債は災後の勝田[illegible]からの要求に基く差額を除外し總計二億七千萬弗に達すべく利廻りは稍七分を超過し其內一億五千萬弗は紐育で一億二千萬弗は倫敦で募集されるであらう

日本新公債の承認を求めてゐる尤も今迄のところ右條件は國務省には提示されて居らぬと

日人製糖壓迫 王氏の新政策

【奉天九日發電】支那に於ては本年度より砂糖の原料たる甜菜の栽培に對し特別稅を設け一天地を拓き[illegible]する事としたが右は我製糖會社を壓迫せんとする王省長の政策であると

日本の新公債提供 期日は十三日まで延期

【紐育八日發】日本新公債は十二日に提供されると發表せられたが新公債提供は多分十三日迄延期せられる事と思はる、利廻は七步では六ケ敷く利率は六步五厘である

政府承認申請

【華盛頓八日發】米國に於ける外國公債の條件は總て政府の承認を受ける事となり居り、關係銀行側は

沿海州利權立消か

【東京電報】勞農露國が日本側實業家に對し沿海州の森林及びカムサツカの漁業を提供したい旨かねてカラハン氏より在北京芳澤公使に申込んだので去る四日同公使からカラハン氏に直接交涉したいと希望を述べた處カラハン氏は資本家を要望し直接交涉をしたい旨を述べたが勞々右問題は閣議解決は望み難く結局交涉立消えとなるに至るであらう

鮮銀整理は進捗中 野中氏は整理銀行の總裁としては適任 鮮銀監事奧平昌恭伯語る

【釜山支局特電】朝鮮銀行監事奧平伯は九日北行した[illegible]鮮銀の整理は着々其歩を進め[illegible]比較的永續性を有つて居る[illegible]

優良鮮牛指定部落 十三年度には先づ五箇所を造る

十三年度より八箇年計畫を以つて朝鮮牛の改良を企てた總督府殖產局は十三年度に此經費三萬六千二百圓を豫算に計上し[illegible]京畿、慶北、全北、全南、咸南の各道に飼育部落を指定し之れに種牛各道五頭を與へこの種牛の繁殖能力の範圍內に於て四十頭以上の牝牛を集めて繁殖を計る

母牛約四十頭

とすれば一頭に付き牝牛約三十頭を分娩する事となり[illegible]

他は地方費を

[illegible]

京畿木炭產額

京畿道管內に於て大正十二年中に生產せる木炭總額は四十四萬五千餘貫四十二萬一千餘圓にして主なる生產地は[illegible]川、抱川、加平、楊平、長湍郡の地方なり其材料はナラ、クヌギ類を主とし[illegible]

府の豫算編成 九日以後審議

京城府に於ては最近豫算編成の爲め[illegible]

水道課會計檢查

[illegible]

特種通常郵便物數

一月中京城府內郵便局所に於て取扱つた特種通常郵便物數は引受八萬一千百十二通配達六萬五千八百七通で之を前年同期に比較すれば引受は二割六分二厘、配達は一割一分七厘の增加を示し尚ほ小包郵便物は引受六萬八千六百六十三個配達三萬二千四十九個で前年同期に比し引受二割一分四厘配達二分七厘の增加であると

公會私會

◇警務局長設宴 丸山警務局長は九日午後六時賓人各團幹部を朝鮮ホテルに招待して饗宴を催した

人事消息

▲丸山鶴吉氏（警務局長）地方長官會議出席の爲め九日夜十一時五十分發東上

▲永野清氏（江原道內務部長）入城中の處十日退城の筈

▲佐藤七太郎氏（京畿內務部長）九日より二日間の豫定にて振威郡へ出張

▲杉京畿社會課長 同上

▲ゾルフ氏（駐日獨逸大使）長兄死去の爲め約二ケ月の豫定にて九日朝京釜十時發西伯利經由歸國の途についた（同上）

▲奧平昌恭伯 九日夜七時入城天眞樓へ

▲中村精七郎氏（中村組社長）同上

▲隈田明敬氏（審判事務）八日夜東上

▲武者鍊三氏（京電專務）總會出席の爲東上中の處十日夜歸城の筈

▲小倉武之助氏（大興電氣社長）九日朝入京

茶話

こんど奈良[illegible]長から[illegible]した神村城少將は軍人には珍しいデモクラテツクな人である▲[illegible]軍小池官舍時代[illegible]し大庭司令官の二代に仕へたもの▲鷺碁[illegible]名譽の金牌を得た位である▲大學出身のハイカラ[illegible]趣味をもち[illegible]物價の研究で有名な奈良[illegible]した▲この總選擧はいよ／＼五月十日と決定した▲[illegible]

氣象日報（九日）

九日朝低氣壓は上海南方にあり小低氣壓は濟州島にあるものゝ如し高氣壓は滿洲北部より半島を掩うて本邦中部に擴張した全鮮一般晴天にして南東風稍強し十日京城は概ね曇り小雨雪の模樣あるも後晴れるであらう

天氣豫報（十日）

曇 後晴

十日正午 氣溫 三度六

九日最低 氣溫 零下三度

東京間自働車遞送

遞信局に於て[illegible]京城間二十餘里の自働車郵便遞送は本月十六日から[illegible]

甲子 大黑天 無料 三面 二月十五日 八十三萬圓 九十回 九十二回 五千圓 賣約 小尾兩替店

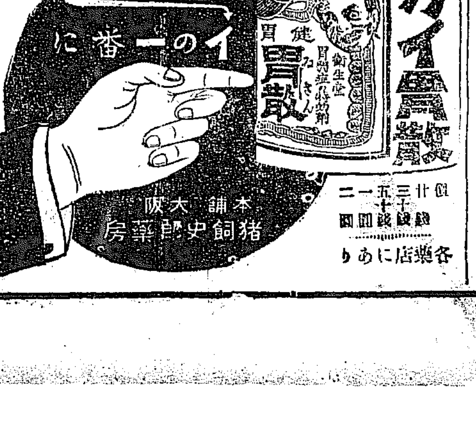

養鷄
世界中の優越せる種鷄數種飼養す
御照會は郵券三錢を要す
井內果樹園養鷄部

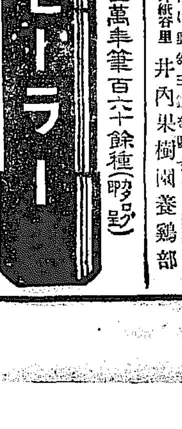

內外各種萬年筆百六十餘種
京城本町一丁目 眞継政次郎商店

亞鉛 引 平板と浪板
大阪表の御希望の御仕入先は
大阪市西區立賣堀南道四丁目
松尾和助支店
電話新町長一八九三番

名刺 東京下谷區二長町五十二 櫻井商店

好評は富士山 西瓜糖 忠南錦城特産

京城日報社代部

父 積城公立普通學校長 長谷川馨儀 久々病氣の處藥石効なく本日午後一時十分死去仕候に付此段及御通知候也
嗣子 長谷川皓
親戚 高木利經
同 片岡喜三郎
友人 渡邊文政
二月四日

會葬御禮 夏川富三郎 親族一同 友人一同 二月九日

かけくら

水兵十四名は悉く溺死か
一人も捜査網にかゝらぬ

行方不明の水兵捜索の爲め八日夜來十餘艘の漁船は網を曳き其他の小蒸汽艇並に短艇端艇總出で捜すも見當らぬ沿岸側の觀測では四十八時間以上を經なければ浮揚るまいとて引續き捜索中鎮海から高木中佐來り善後策講究中であるが死んだ一名の水兵は今日火葬に附し戰友市民が參列した(木浦特電)

議會解散にも頓着なく
工事を進める朝鮮神社
目下の工程は全體の五分と云ふ所
境内には玉砂利を敷く

目下御造營工事中の朝鮮神社は議會の解散にも頓着なく毎日職工等の好い鑿の音、槌の響を漂はせて居る、既に正殿、祝詞舎、瑞垣門、神饌、第一、第二、第三の鳥居等は竣工し拜殿に神符授け所は九分方竣工して居るが全體の工程から云ふと今の所五分位のものである、神符授け所と向ひ合つて設けられる手水舎は三月末解氷を俟つて工事に取懸る筈だが此の手水舎の用水は南山の奥に貯水池を設け此水を鐵管で導いて絶ず滾々と湧き出すやうな仕掛にするさうである、此の正殿の周圍の瑞垣、正門から第二鳥居の外廓へ繞らす玉垣、神饌所、第一、第二の鳥居の周圍の玉垣なども解氷と同時に工事に着手する豫定であるが表參道の下鳥居から中鳥居までは三百八十尺の登りがあるので此の間には三百八十段の石段を設ける事になつて居るが是は本月末か三月頃競爭入札に付し直に工事に取懸る筈である尚境内には一面に玉砂利を敷詰め神境にふさはしい瀟洒な風致を添へる筈であるが正殿の周圍だけは神風の吹く伊勢の宮川の玉砂利を敷かうかと云ふ意見もあるさうな、全部の竣工は大正十四年の秋である

表參道にも玉砂利を敷く

朝鮮神社の參宮道路は總工費四十萬圓で大正十一四年度迄に繼續事業として工事に着手する筈で既に大正十二年度から用地の買收や家屋移轉等に可成多額の金を費してゐるが參宮道路は南大門の傍から朝鮮銀行に添うて緩漫な斜勾配で神社前に出る八間幅の緩やかな坂路で路面には玉砂利を敷いて並木を植え自動車の通行にも差支ないやう設計し朝鮮神社參拜道とする由である

尹福珍(二〇)は府內驛志洞一二〇番地竹下某と牛魚商を共同で開業することゝなり竹下が資金を提供したのに對し自分は勞力を貢に純益は二分する約束で開業した迄は無難であつたが數箇月前より竹下が不在を幸ひ行方を晦らしたので竹下が不審を抱き帳簿を取調べた處約二百六十圓を橫領して居たことを發見し鍾路署に訴へ出たが數日前鍾路署に逮捕され取調べの上局へ送られた

李堈公 御歸城延期

東宮殿下御慶典參列の爲め東上中であつた李堈公殿下は九日午後六時五十分京城驛著列車にて御歸城の豫定であつたが途中東萊溫泉に立寄らるゝことゝなつたので御歸城は多分十三日頃であらうと

京城府拜賀式 紀元節當日府廳で

來る十一日は紀元節に附京城府廳に於ては拜賀式を擧行する由であるが午前十時から同十一時までの間に於て府民一般に拜賀せしめたしと尚服裝はフロツクコート若くは平常服以上とす

赤十字社拜賀

日本赤十字社朝鮮本部では十一日午前九時半より十一時迄南山町事務所に於て御眞影を奉安し社員の拜賀を受くる由

狂者の暴行

京畿道振威郡古德面防築里生れ朴容澤(二〇)と云ふ精神病者は八日午後一時頃府內臥龍洞附近を徘徊し通行人を引捉へて亂暴狼藉を働いて居たが引取人なき爲め取敢ず鍾路署に保護を加へて居ると

士があつた右は帝大名譽教授醫學博士片山國嘉(七〇)氏で帝國ホテルから宴會の歸路電車軌道を横斷せんとして刎ね飛ばされたもので直に內幸町阿部醫院に擔ぎ込み手當の結果漸く蘇生した傷は後頭部と右耳の裂傷及び左手の擦過傷で餘病を併發せぬ限り三四週間で全治の見込み(東京電報)

牛乳の産額 四千石
朝鮮人は嫌ふ

朝鮮では牛肉は非常に珍重されてゐて一年の屠殺數は二十七萬五千頭と云ふ夥しい數に達してゐるが古來牛乳を用ゐることが至つて少く僅に內地人や外國人間に需要されてゐたが近來其の效果がだん〳〵認められて需要も增加し飲用者の數も增加して來たがまだ〳〵少い數で十一年末には乳牛數は八千頭で牛乳の産額は四千二百七十八石五十一萬三千四百六十四圓に過ぎない

不義の子を便器で殺した
後家さんの公判

九日京城地方法院水島部長、佐藤、山根兩陪席係、松崎檢事立會で殺人事件が審理された長湍郡芬芝里六四車敬賢(四七)は十年前李教冊と云ふ所夫と死別れたものであるが大正十一年陰九月頃から同里の金敬鎭と私通し同年十二月姙娠するに至つたので世間の手前を恥て嬰兒が生れたら闇から闇に葬らうと決意し昨年陰九月二十四日午後十時頃産氣づいたので厠に行き突にあつた尿の溜つてゐた大きな甕の便器に産み落して溺死せしめたものであると

鮮人の警士 支那警察に採用

…と稱する鮮人が客月下旬支那警察に採用され一箇月八圓の給料で引續き勤務中であるが鮮人の警士採用は一寸珍しい(新義州)

給仕も雇へぬ不景氣
人事相談所の門を潜る求職者の群に
專門校卒業生も居る

京城府人事相談所の最近狀況を聞くに求人數は依然少きに拘らず求職者は常にその數倍を超過して居る有樣である此の求職者の中で紹介する數は半數位のもので紹介されたものでも都合よく就職し得る者は半數足らずの數である、即ち求職數から見れば就職數は僅に五分の一に過ぎない此有樣から見ても世間の不景氣さ加減が推せる又今になると例年ならば各學校の卒業期であるから小學校の高等科卒業生などを從來又は小店員給仕等に求むる向が出て來る筈であるのに今年は未だ此種の申出でが更にない所を見るとヨク〳〵の不景氣と見える、然るに近來彼の相談所の門を潜る群の中に專門學校卒業生なども混じつて居てその素質の向上した事は事實である所が相談所では之れ等の求職者を振向くべき適當な就職口のないのを悩んで居る

孫を殺した男
執行猶豫の判決

…娘が生んだ不義の兒を河中に投じて殺した…に對する判決は九日第七號法廷で水島裁判長から懲役二年執行猶豫三年に處する旨の言渡があつたが被告は言渡を受けると、さも嬉しさうに頭を下げて有難ふございますを繰返して退廷した

空巢覗ひに 洋服を盜まる

八日午後一時より四時迄の間に府內吉野町一の三八番地鈴木高夫方の留守に侵入し洋服數點價格二百圓位を竊取逃走した賊がある尚同町附近にも空巢被害が多く同一犯人の所爲らしく引續き捜索して居ると

旭町の小火

九日午前十一時頃府內旭町一の一八番地の一會社員櫻田又一郎方より出火したるも直に消止めたが原因は應接間に据付けた瓦斯ストーブより失火して壁に燃移り大講堂三枚を燒失したものと判明した

東京と横濱に 養老院建設
二千餘の老人を收容

罹災者の中の老人達の境遇は哀れを極むる、震災救護事務局では罹災者の中の老人約四百五十二人と之を市全體のバラック居住者二十萬人の割合より見て二千餘人に及ぶべく此等の老人達の爲めに御下賜金を基金として東京に二箇所、横濱に一箇所の養老院を設けて其の老人達を收容し老先きの短い其人生を送らせたいと地所選定に就き協議を重ねてゐるが六ヶ所の市營バラック居住者中三萬八千三百六十一人中五十歳以上…は之等二千餘人の老人達を如何にすべきかは目前の重大な社會問題として注目せられ近く出來る養老院に收容さるべく期待されて居る

英國皇太子 落馬御負傷
垣を飛越す御練習中

【倫敦八日發】英國皇太子は乘馬で倫敦附近で垣を飛越す練習中乘馬が斃れ皇太子は投げ出され頸の骨を挫かれた併し大した事はなく數週間中には再び乘馬し得ると期待さる

太陽を撮影して
太陽の黑點と氣候の關係を研究する

昨年から今年にかけての異常な暖かさは太陽の黑點が例年に比して非常に少いのに原因してゐると云ふ說は永年の統計に徵して世界氣象學界では可成り重要視して居り日本では中央氣象臺で此の說を非公式に發表して以來非常な注意を惹起して居るが未だ我國では太陽を寫眞に寫して分光機にかけての具體的の材料を摑んで居ないので其の反駁說も肯定說も公式に發表し得ない有樣である。所が今度神戸の海洋氣象臺が英國から購入した口徑十吋の太陽寫眞機が三月上旬までには同臺に到着し新館屋上に備へつけられるので愈々太陽の觀測を開始し太陽の黑點を撮影して今まで世界各氣象學界に提供された太陽の黑點と比較し果して關係あるか否かが之に伴ふ種々の研究を爲す筈で我國氣象學界に大いに期待されてゐる(神戸電報)

賣揚金横領

[illegible]

漢江は解氷しても 持越し氷が一萬噸
資本いらずの只儲けに 樂觀してゐる氷會社

打ち續く暖しい暖氣に張り詰めてゐた漢江の氷も一尺に達することなくして遂に八日解氷し渡船する樣になつた、待ち構えてゐた天然氷會社では遂に一塊の氷も採取せずに終つた右に就いて會社側では言ふ、

『昨年當會社と京城天然氷とで約二萬噸を採氷し漢江沿岸の民間營業者で約五六千噸を採取した、昨年は一般財界不況と八月中に半以上も降雨があり五年振りに傳染病が絶無と言つても好い位になく九月關東大震火災の影響で料理屋が更らに振はず、從つて料亭の魚を囲ふ氷が捌けず、二萬噸のうちで殘り一萬四千しか賣つてゐない殘り一萬四千噸ある譯であるが自然減耗を見なければならないから現在貯氷量は約一萬噸內外である、大同江で採氷した人もあるが本年のは嚴寒でない爲めに混雜物が多く當局で食用として認可するか頗る疑問である、茲十二年來の經驗に依れば冬期降雪の少ない年は毎夏雨少なく暑くすると旱魃が續くことがある何れにしても本年の在庫氷には限りがあり品拂底になることは免れまい』

朝鮮全道に於ける氷の總需要額は約二萬噸內外であるが本年に於ける京城の需用には差支なからうと言つてゐる、本年は氷會社は昨年の採氷を賣るのであるから本年は採氷通り資本要らずの只儲けである

陞爵辭退
清浦牧野兩子

二月十一日發表さるべき御慶典敍爵者の中に清浦牧野兩子の陞爵を含んでゐたが兩子共右恩賞を固辭したゝめ遂に御沙汰止みとなつた今次の陞爵者は一人もなく只敍爵せる授爵のみとなつた(東京電報)

片山博士
電車に轢かる

八日午後六時半頃帝國ホテル前で天現寺發京橋行き電車(運轉手山崎梁一郎)に刎ね飛ばされた老紳

食ふ食ふたもり
四十萬頭の肉

朝鮮人は獸肉を嗜好してゐるが殊に豚肉は平時の必須の食料品であるから屠畜は各地方いづれも盛んであるが大正十一年中に於て全鮮一千七百萬住民の腹を肥した數は牛二十七萬五千八百九十二頭馬二百六十八頭豚十三萬九千二十六頭である

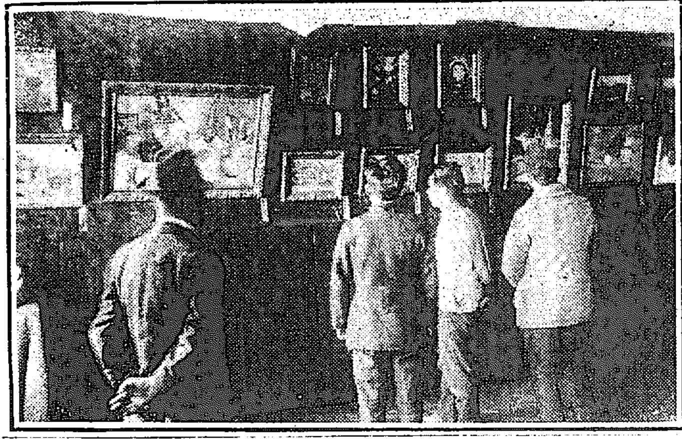

アカシヤ社の美展

日本生命ビルの二階で九日からアカシヤ社が美術展覽會を開催した出品は非常に油繪で中には陋識や新顏もあるが土井、山口、伊藤、花田諸君のものが目立つてゐた

世界一週飛行の壯擧
いよ〳〵四月實施
珍しい浮袋を附けた飛行機が日本にも飛んでくる

飛行史上空前の壯擧だと言はれてゐる米國陸軍の世界一週飛行は其後準備進捗し豫定地たるグリーンランド方面にはクウムリン中尉、比律賓、日本方面にはナット中尉がそれ〳〵派遣され燃料地の準備を爲しつゝあるから豫定通り今四月には飛行することになる、太平洋、太西洋を横斷する事とてアラスカ通過後は浮袋を附ける筈で陸上飛行機に浮袋を附けたのが日本で初めて見られる譯であるが世界一週飛行の小手調べとしてピセル少佐は去る七日華盛頓カナダのプリンスルパートを出發しウシャン群島に向つたと(東京電報)

盲啞協會手話講習會

朝鮮盲啞協會では來る十日午後二時より約三時間府內西大門外天然洞府廳部にて手話講習會を開催する由であるが盲人の親族朋友は勿論內地語を知つて居るものは出席を歡迎すると同講師は村上生の由

レーニンの葬儀を
千五百米のフヰルムに
宣傳のため全世界に販賣

最近放賀著儀報に依れば全露活動寫眞聯盟會では故レーニン氏の生前の偉業を世界に宣傳する方策として葬儀の實況を千五百米突と云ふ長尺のフイルムに收め映畫として全世界に販賣する事になつたと

有力な町內會を作る
元町二丁目有志の計畫
六大綱領を作成

龍山元町二丁目には既に府內で有數な元町青年會があつていろんな公共事業に盡して居るが今度は二丁目居住者を一團とし「元町二丁目町內會」と云ふ團體を組織しやうと云ふ意見が出て有志の手許で發起され近く總會を開いて發會式を行ふ由で同會の主旨は兎角町內の出來事に對してうまく纏まらん樣な風のある二丁目を相互に親睦にし共同一致して町の向上進歩を圖ると云ふのが目的で夫に六大綱領が揭げられてある即ち道路、衞生、教育、慰問其他一般の施設に對し研究改善する爲公德者の權揚目的の達成を期すと云ふ尚此外經濟の節約因襲打破、虚禮廢止、職業相談等の主要項目を揭げ町內の出來事は全部協議會で決定しやうと云ふ新らしい計畫で龍山で一番戸數の多い町內を圓滿な町內にしやうと云ふ目論見である

貯金實話實歷 懸賞募集

貯金思想に乏しい朝鮮の現狀から見て貯蓄獎勵の普及を計る爲め殖産銀行では預金ある毎に活動寫眞或は各種の印刷物等種々の方法で宣傳を爲してゐるが今回左の規定により貯金實話實歷の懸賞募集をすると

▲課題(一)殖産銀行の貯金に加入したる爲め幸福を得たる實話(二)勤儉貯蓄を實行したる實話實歷
▲文體隨意(內地文又は諺文)十六字詰三百行以內
▲賞品 一等百圓(勸業債券十枚)一人、二等五十圓(同五枚)一人、三等三十圓(同三枚)三人、選外佳作數名にも授賞
▲締切期日、大正十三年三月二十五日
▲送先、朝鮮殖産銀行內(貯金のすゝめ)編輯部宛

琵琶溫習會

黄金町本多旭映會では十日午後六時より黄金町二丁目武德館にて女子部の溫習會を開催、會主本多旭映師の『菊水』宵木旭昌の『雨の浦』松村旭翔の『船坂山』佐々木旭瑞の『菊の露』倉島旭枝の『地獄加護』岩崎旭代の『小栗栖』等出演所有者の五絃琵琶の外會員約二十名の彈奏ある由

英人を擄ひ 二十萬弗
の身代金强要

【華盛頓七日發】墨西哥市よりの報に依るとチホアホア地方で作動中の反將ヴイラは英人マッケンジーを擄ひて二十萬弗の身代金を要求した尚ヴイラは同所で六日他の英人をも擄ふたとも報ぜらる

二千圓横領
女郎に溺れて

宮崎縣南那珂郡生れ山下與作(二七)は府內本町一丁目鈴木洋服店に雇はれて居る內大正十一年八月頃より新町遊郭宮田樓の娼妓富貴樓に登樓したのが病みつきとなり主家の金約二千圓を橫領費消したことを本町署に發覺し八日送局された

亂暴な醉漢
兒童を傷つく

府內授恩洞一〇二番地李周植(二一)は八日午後七時頃酒に醉拂つて授恩洞附近を徘徊し短刀を振廻して手當り次第に打擲し尚も追り廻りつた兒童同(二)を棒木で毆打して居るのを鍾路署員が發見し說諭しても聞き入れず遂に檢束された

大杉の幽靈
三人連れて「怨めしや—」

甘粕大尉等に絞殺された大杉榮や、野枝、宗一は餘程浮世に未練があると見えて、もう世間では漸く忘れられんとする此頃、死體となつて投込まれた淀橋兵營の古井戸のところへ毎夜の如く現れて、ウラメシイ〳〵と兩手を胸のあたりでブル〳〵震はせるとの噂である、見たといふ兵卒や、馬卒からだん〳〵噂が噂を呼び若い馬丁や補助憲兵は夜になると戸外にある便所へ行くにも妙な腰付をするといふ噂の噂をそのまゝ……。

支那人と喧嘩
眉間に負傷さす

府內永樂町一の八二番地李允根(二一)は八日午後六時頃府內本町八二番地の女郎屋前で支那人趙雨林と些細なことより喧嘩口論し趙の眉間部に治療一週間を要する打撲傷を負はせ本町署に檢舉された

馬賊を曹長に採用

…巡歩隊に採用…は各地駐屯の兵指揮官に當らしむべしと云ふ相だが支那以外では見られぬ珍…

火事騒ぎ
馬鹿みた彌次馬

…ンプ迄が手持無沙汰で往生を演ずると言ふ…

拳銃で强奪

樹木を盜伐

電話開通期

京城局に於ては今度電話の通話區域が擴大され來る二月十一日及十…

關釜連絡船

九日 釜山發 午前十一時 午後九時卅分

治淋新薬 ゴノサルビン

優秀卓越なる 白檀油代用劑

白檀油と作用効果を等うするゴノサルビンは既に數年間治療界に於てその効力を確認せられ本品の特長を有す
一、持久するも白檀油の如く胃腸障害腎臓刺戟等の副作用を惹起せず
一、純國産品にして價格低廉なり

文獻本社より郵呈す

製造發賣元 大阪市北區 三友製藥合名會社
一手販賣店 大阪市東區道修町 武田長兵衛商店
關東代理店 東京市日本橋區本町 小西新兵衛商店

本林のキナエン丸
かぜ・ねつ ちん熱、おこり マラリヤ熱の良劑
藥價 廿五錢、五十錢、壹円
本舗 大阪 四ツ橋 本林丁子堂
至ル處ノ藥店ニアリ

京城旭町二丁目八番地
外科 皮膚科 瀨戸醫院
院長 瀨戸
(電話本局二四九八番)

『御婚禮と裾模様紋付』
模様紋付は、やはり仕入品より紋ぎわよき、別誂の品に限ります、最新式圖案と、格安白生地も揃ひました、別染はやはり專門の私の處へ是非御注文願ます
『柄自慢京染』
何に限らず眼新しき京染見本ばかり取揃へました、是非本年は御早目に御注文願升
京染 京城本町三丁目 おらぎ屋
地方は注文染無代進呈す

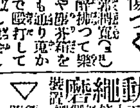
兩殿下御成婚記念
自動編機 千歳號
大阪 殖産工場

廣告
本園の名を詐稱し內地人宿泊者に對し寄附金を強請する徒輩がある由右は本園とは何等關係無之候間御注意相成度此段廣告候也
大正十三年二月七日
京城和光教園勞働宿泊所

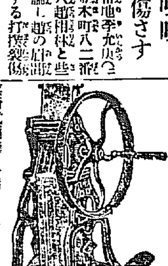
眞崎式製麵機
眞崎麵機商店
東京淺草區雷門東仲町二〇

ぢんぞう炎
眞崎製藥

◇萬病治療の◇
△新職業!!
電氣治療法教授
東京電氣療法研究所

時計並貴金屬
糸岐商店

△產婆看護婦生徒募集
新學期 三月一日始
京城私立產婆看護婦養成所

內科 胃腸病
石川醫院
電話【三五九番】

徽章とメタル
各種競技用メタル記念章紀章用章牌
會社商店會員用七寶入徽章製作
大久保眞敏商店徽章部
電話本局二二四番
大正十三年度カタログ出來郵券二錢封入申越ヲ乞フ

▲若き人。獨身の人は讀むべからず!
▲柳亭種彥作 戀のぬれ鳥(艷本)
▲絶版秘書

四六判箱入美本 定價一圓七十錢 特價金壹圓四十錢
此際新聞名記入申込者に限り(裸體美人寫眞)一組無代添附
發行所 東京 愛文社書房

朝鮮金融上に於ける資力減退事情と對策(二)

第三、金融上より考察せる對策 朝鮮の經濟は恰も瀕死の如く信用限定に於て資金を取入れ損益勘定に於て大擲ひつゝある現象であるから單に資金を供給するのみにては此趨勢を挽回することを得ざるべく必ずや利益を捻出するの策に出て之を以て根底より朝鮮の富力を增進する方針を以て進まねばならない富力增進の方法としては消極的に消費の節約資本の蓄積を圖り積極的には生産の增加生産費節減分配法の改善を計り一方鮮外より取入れたる資金に對し金利低下の途を講じ漸を追つて向上すべく暫らくは緊縮の政策に據らねばなるまい。尙朝鮮の財界は前述の如く一億圓以上の負債超過に在り之に加ふるに年々財力消耗の傾向に在る現狀なるを以て其根抵極めて脆く單に民間の努力のみを以てしては其效果を今にすること困難なるべく政府に於ても相當の考慮を拂ひ之が救濟の途に出づるの要があらう。又鮮內普通銀行の現狀は前表に示す如く極度に資金逼迫の狀態にて頗る硬化の感がある、資金の流通に無理を生じ居るを以て何等かの方法を以て疏通を計る必要があるやうに思ふ茲に其の方策に就き聊か私見を述べやう

一、消費節約及資本の蓄積 通貨の膨脹は自然浪費に導き易きが故に他の種の膨脹を防ぐこと 通貨の膨脹は多の方策を按ずるに當りても常に此の點に留意するを要す

現在に於ても 通貨は外貨上多大の收縮を爲し居るも其收縮は殆ど物價低落の割合に等しく更に朝鮮に於て近來膨大手形交換の銀行による資金流通運轉を增し居るを以て之等を加味して考ふる時は通貨は決して不自然に收縮して居るのではない、今後と雖も更に通貨は收縮せしむる方策を以て進み常に人心に弛緩を生ぜしめぬ樣に努むることが必要である 從つて極力債權の回收を計ること從來鮮內放資の回收は十分擧らぬやうであるが借入れたる金は必ず期日に返濟せねばならぬといふ觀念を働かしむることは自然人心を緊張せしめ浪費を節約することゝなり消極的には

資本の蓄積と なるであらう、之が爲には政府に於て便宜をなすこと並に債還基金の積立を獎勵したならば幾分效果あるべく債還基金の獎勵方法としては常に當事者が常に之を念頭に置きて勸誘する外之が利息は相當高率を附し又積立に便宜な時に何時にても其額の多少を問はず受入るゝこととし或は郵便貯金と云ふ樣に少額の金額を取立つる約定として郵便局其他を利用する等、面倒を見てやると云ふ行き方をやり知らず知らずの內に債還基金を作り得る樣な計らひとなす必要がありはすまいか、尙取引先きの債還基金は會社としては他債還基金として蓄積を示すべきである

極力零細の資金を吸收すること之が方法としては(一)貯金の獎勵(二)小額債券の發行(三)代物報金の創設(四)簡易保險の創設及獎勵(五)共濟組合の獎勵等

鮮銀總會と利益處分案

朝鮮銀行第二十九期株主總會は來る二十五日午前十時東京丸の內銀行俱樂部に於て開催するに決し九日附官報で公告を發したが總會附議事項左の如し

一、第二十九期營業報告、貸借對照表、損益計算書、財產目錄承認の件
二、第二十九期利益金處分案議決の件
三、前總裁美濃部俊吉氏に退職慰勞金贈呈の件

因に今期配當率は前期同率八分と云ひ或は前期に比し三分減の五分なるべしと傳へられたが大藏當局と打合せの結果八分と五分の中間を採り今期は六分配當をなす事に內定した尙九日同行發表の利益處分案次ぎの如し

一、金二千八百七拾萬九千一圓二十二錢 當期總益金
一、金二千七百五十五萬三千八百五十七圓五十錢 當期總損金
差引
金百十五萬五千百四十三圓七十二錢 當期純益金
外
金五十一萬九千八百五十六圓二十八錢 前期繰越金
合計金百六十七萬五千圓
內
金十六萬圓 損失補塡準備金
金四萬圓 配當平均準備金
金六萬五千圓 役員賞與金及交際費
金百十一萬圓(政府持株萬株を除く) 舊株配當金(年六分)
金三十萬圓 新株配當金(年六分)

資金集散豫想 —二月中—

朝鮮銀行の調査に係る二月中の朝鮮資金集散豫想は收縮額國稅及地方稅收入、國債及地方債拂込、諸會社株金拂込、諸會社債券拂込等計二千百十五萬六千圓、國債及地方債利子、諸會社利益配當、諸會社債券利子仕拂等散出額九百八十八萬二千六百九十八圓にて前月分に比し收縮五百六十四萬三千圓散出二千五百二十二圓の各增加の見込であるが更に之を前年同期分に比較する

京信半額減資 重役會で決定

京城信託株式會社にては八日午後二時より重役會を開き懸案中の減資問題を協議の結果資本金四百萬圓を半額の二百萬圓に減資する事を決定し午後六時散會したるが右につき池田常務は語る 內容を充實させる爲め此の整理の必要は何人も認めてゐる處であるが中村社長は先般總株八萬株中五萬三千株を買占められて居るが之を十二圓五十錢の權利で行使されては一般株主にも却て良くない事であるから先づ此の分を處分し一般株主には迷惑を掛けない樣にするつもりであるが買入値段は社長も留守中であるので未だ發表する程度に決定を見てゐないが來る三月初旬には臨時株主總會を開催して株主に諮る事となるであらう

抱株處分問題 京取重役會合

京取株處分に關し京取にては既報の如く各重役の意見に鑑み此の際何等かの處分を講ずべく香椎社長不在中なるも一兩日中に重役會合意見の交換をなすべしと平岡專務は語りたるが追て社長の歸任を待ち二百株以上の大株主會を開催する筈なりと

米豆取引所期成會 發起人會

京城米豆取引所期成同盟會は八日午後五時より京城俱樂部に發起人會を開き意見交換し左の決定をなし午後八時頃散會した

一、事務所を當分齋藤ビルディング內に設置し看板を表示して存在を認めしむること
一、專任の事務員を置くこと

商品市況

石炭(品薄) 舊臘來より依然保合狀態で推移して居るが需要はと言へばやつぱり閑散の方で頗る鈍調裡に越年して新年を迎へた新正に入りやゝ好調を見せ中旬に入り俄かに寒氣到來と共に買氣旺盛ならんとしいくらか頽勢を盛り返さん氣配ありしもそれもほん束の間にて再びダレ氣味を見するに到つた一方採炭界を覗へば今頃りに採炭能率を昂めつゝあるも近時撫順炭の內地方面の活躍目覺しきものあるに加へて輸出好轉と來て常に品不足の氣味である客年末より內地炭の鮮內進出も相當見る可きものあるが價格品質等の點はとにかくとして撫順炭を向ふに廻すと云ふ事はこゝ當分六つかしいだらうと思はる尙目先としては需要期中は別に生產過剩とまでの貯炭は到底覺束ない處より見れば別段相場の變動も見せず依然居据姿で推移すると見て差しつかへはないだらう相場としては目下二十二圓見當

綿絲布(强含) 米棉堅調七拾錢安幾塊不變なるも株式の騰りに三品も材料安寄へず保合を入れ大阪現物も强保合なり故許實需未だ買進みなく相場强含裡に商內閑散なり

粗布三二、二百九十五圓九龍二百九十五圓大一二百八十九圓金剛山二百六十四圓金剛二百四十八圓煙管二百四十六圓白頭山二百〇七圓長鼓二百五十四圓進鐘二百四十圓細布飛犬(十三手)十四圓六十錢世樂鳥十三圓二十錢晒金巾進軍十四圓六十錢金鼎十三圓七十錢綿綵扇面(十六手)三百十八圓双女二百九十七圓晒木綿竹一圓二十四錢梅一圓七十八錢

株式 (八日)

商內依然閑散 前場は保合 後場は低落

今朝は大阪大新九十二圓ドタの鳥瞰を入れたが兎角不滿明の商狀を呈せる折柄とて依然警戒氣しく日曜祭日と休日の續く爲めに日步關係から買氣阻止の姿もあり場面閑散を呈し活氣薄の商狀を呈した即ち短期は大新は九十一圓二十錢と下鞘に寄り付いた跡大阪九十二圓四十錢の高値を入れしも一圓三十錢と小締つたに過ぎず跡大阪の九十一圓七十錢の下押を入れ九十圓九十錢と二〇八十錢と打止め結局二十錢高にて大阪より九十錢方の下鞘を示した其他京取は三十三圓八十錢仁新は三十三圓九十錢の寄り止め長期は京取を始め各一本仁取は出來ず安取は十八圓六十錢の寄り止め更に出來ず閑散裡に大引した ▲後場は大阪大新九十一圓四十錢の下押しを入れて氣迷益深く双方の警戒見送りに場面更に閑散を呈し短期の大新は九十圓五十錢と寄り付いた跡大阪の小安きと共に九十圓ドタより八十九圓九十錢と六十三錢迄突込み九十圓十錢と小戻したが買物續かず八十九圓六十錢と打止め一圓二十錢方低落京取は三十三圓七十錢寄り八十錢引の保合其他は一躍に見送り大閑散裡に大引

商狀全く不透明

大新株は今朝大阪七十二圓ドタの寄り付から二圓四十錢の鳥瞰を入れて稍氣直り模樣を見せたが當市場は日曜祭日引續く爲め日步關係もあつて共閑買氣添はず一般に警戒商嚴しく高値は九十一圓三十錢で止まり大阪一圓七十錢の下押と共に九十圓八十錢と打止め大阪の下鞘となつた兎に角大阪市場の形勢としては今明日中に發表されると云ふ外債の成立も既に想度か買材料に提供された揚句であるから發表されても大した刺戟は受けまいと見られ共一面場面觀からする氣味は至極不味で倒底此儘の出直りは至難と見られて居る樣が例の外債問題が前途に横はつて居る關係から賣り悲みも陽踏されて斯くも賣らず買はずの同一步調を繰返しつゝあるのであるが如何にするも昨今の市況は根本的に鑿裂を生じたものと見られ易く從つて相場の氣味や至極面白からざる形勢にある昨今としては人氣の焦點となつて居る大新の今後は結局一段の況法を呈せねば崩の底入は至難であらうと見越されて居る賣方としては兎も角も今後の大新は嶄きの安値八十三圓五十錢を下廻ると思き入れてあるもの〻如くであるが今明日中に發表されると云ふ外債の成立が如何に相場に影響するかは全く不透と云ふより外仕方のない商狀である

京取不氣乘

京取株は軟派主力の見送りと例の抱株處分問題が邪魔になつて今朝

株界小言

證券金融の捷要は市況の沈滯取引不振の打開と共に依つて一向緩和の傾向が見へない▲現在の如く證券擔保は此際低落せる證券類に對し資金を供給することは決して危險が伴はない許りでなく極めて必要であることは何人も認めて居る所である▲殊に多量の京取株其他の株式を抱き込んで居る金融業者としては財界を緩和する一面自己の擔保證券を復活せしむる所以である▲京取市場の不振も抱株問題が障碍となつて居るも兩株式金融の疎通に因ることも顯著なる事實である▲市人は抱株處分問題を高調すると共に株式金融の緩和には付いて銀行業者の諒解を得べく努力するの必要が大にありはせぬか▲朝鮮取引所令の發布は年度變りの四五月頃であらうと傳へらるゝ一面倒底四五月にはむつかしいとの說もある既に總督の聲明せる以上本年中に發布されるのは動かし難い事實だ▲議會は既に解散となり五月十日を以て總選擧が行はれる其間彼等利權の亡者たる議員共は陸に上つたカッパと同じく何等の力もない▲既に本年中に發布さるべき取引所令であるならば希くは彼等が當落に浮身をやつして居る時其機を逸せず取引所令を發布して欲しい▲競願者や或種の運動に憫まされつゝある當局も關係者も大に助かる譯で殊に朝鮮財界として利する所も一層大なるものがあらう

日曜明を期待

大新株は前後場を通じて全く不透明の商狀を呈し爲めに氣迷益々深く商內不振を免がれないが頭日來の鈍況は問題の二月限の整理に依るもので而かも其整理も著々進捗せられつゝある今朝來の市況は鈍況の裡にも漸次高値に進出せんかの氣勢がホノ見ゆるに至り殊に整理終了の上は何れにか分岐するに至るべしと見られる點から最早下値があつて深くはあるまいと見られ或は此鼻外債成立を肴に立直りの前提相場を演ずるに至りはしないかとの見解から日曜明に對しては氣迷ひの裡にも相當の期待が繋がれて居る模樣である

短期喰合殘玉 九日前場現在

▲京取短期二、五三〇代引四二〇賣り方八店買方十一店 ▲大新短期五、七五〇代引九七〇賣り方八店買方七店 ▲安取短期一、六九〇代引三五〇賣り方八店買方七店 ▲仁取短期一、二八〇代引九〇〇賣り方五店買方六店

現株中値出來値 (九日)

銘柄		前場當限	前場先限	後場當限	後場先限
京取	寄	…	…	…	…
仁取	寄	三四・〇〇	…	…	…
同新	寄	二〇・三〇	…	…	…
鮮銀	寄	六・三〇	…	…	…
同新	寄	四五・〇〇	…	…	…
殖銀	寄	二・〇〇	…	…	…
同新	寄	一〇・三〇	…	…	…
朝紡	寄	一〇・五〇	…	三五・三〇	…
同新	寄	二九・七〇	…	…	…
朝鐵	寄	三五・三〇	…	…	…
同新	寄	二六・三〇	…	…	…
拓殖	寄	六六・二〇	…	…	…

銘柄		前場當限	前場先限	後場當限	後場先限
同新	寄	三・七〇	…	…	…
新	寄	三六・二〇	…	…	…
朝取	寄	三・〇〇	…	…	…
京電	寄	三三・〇〇	…	…	…
同新	寄	四四・〇〇	…	…	…
商銀	寄	三・一〇	…	…	…
釜山	寄	八・〇〇	…	…	…
南鐵	寄	九・〇〇	…	…	…
南電	寄	三・五〇	…	…	…
朝鐵	寄	四〇・〇〇	…	…	…
新同	寄	三・〇〇	…	…	…
信託	寄	四・五〇	…	…	…

短期取引

銘柄	寄付	大引	高値	安値
京取 前	三三・八〇	三三・八〇	…	…
京取 後	三三・七〇	…	…	…
仁取 前	…	三三・九〇	…	…
安取 前	一八・六〇	一八・六〇	…	…
大新 前	九一・二〇	九〇・八〇	九一・三〇	九〇・八〇
大新 後	九〇・五〇	八九・六〇	九〇・五〇	八九・六〇

算定

京取三十四圓、仁新三十三圓四十錢、安取十九圓、大新九十一圓

日步 (日曜祭日を合せて三日分)

京取四十二錢、仁取一圓二十錢、仁新四十五錢、朝紡十五錢、拓新三十錢、滿取逆三十錢安取三十錢、大新一圓六十錢

出來高

▲長期出來不申來 ▲短期二千二百五十二枚累計三萬四千二百九十枚累計二十萬六千二百五十枚

場手振

▲京取短期白井、越賣り、吉見、田中買▲安取短期中林賣り、閔、市川、定岡買▲大新短期白井、田中百五十、新田三百、井口、白柴、越百五十賣り、有田、吉見、定岡、三百五十、中林、金秀百六十、閔、市川南、李賀、成澤買千百枚

前場歩み

▲大新短期九一、二〇 三〇 一〇 一、〇〇 九〇、九〇 九〇、一〇、〇〇 九〇、九〇 八〇 七〇 八〇(大引)

後場歩み

大新短期九〇、五〇 三〇 一〇 〇〇 (大引)

後場手振

▲京取短期吉見、定岡、市川賣り、新田、中閔、田中買▲大新短期中村、吉見、定岡、新田、閔、井口、有田、白井、金秀、越賈五百枚

大阪長期取引

銘柄	九日前場寄付	九日前場大引
大株	一〇七・八〇	一〇七・八〇
同新	九三・六〇	九三・七〇
郵船	四〇・七〇	…

大阪短期取引

銘柄	九日後場寄付	九日後場大引
大株	一〇六・四〇	一〇六・〇〇
同新	九二・六〇	九二・三〇
郵船	八三・九〇	八三・九〇
同新	一七九・四〇	一七九・〇〇
鐘紡	一七七・一〇	一七七・一〇
同新	一二一・九〇	一二〇・九〇
東紡	…	…
日魯	一二五・二〇	一二五・九〇

銘柄	九日前場寄付	九日前場大引
天取 大新	九二・〇〇	九一・七〇
鐘新	三〇五・一〇	三〇四・七〇

京城現物市場仲買人 京城黃金町二丁目 市川株式店 電話長一九九番

安東株式

銘柄	九日後場寄付	大引
大新	九一・四〇	九〇・七〇
鐘新	三〇四・七〇	三〇四・一〇

鎭平銀

	日後場寄付	大引
安取 當限	…	一八・六〇
安取 先限	…	一八・七五

米況 (八日)

仁川期米 前場持合ひ

昨後場氣配の小戻しに當所も三十一錢の移りに中十九錢乃至二十八錢に始めしも押目買氣旺盛に八十錢と遣戻し七十九錢と一錢高 ▲第二節 當中出來ず大阪二圓七十錢の引物に中十九錢先六十八錢 ▲第三節 當中出來ず十一錢より七十錢と小戻しせしも八十錢と引 ▲第四節 當中出來ず先八十一錢と押して引 ▲第五節 當中出來ず大阪九節にて千餘と押して引 ▲第六節 當中出來ず大阪止め九十三錢と揉みし六十錢と押して引 ▲第七節 當中出來ず先八十八錢と押して引

後場不勢

▲第一節 當中出來ず大阪後寄三十六圓八十九錢の小甘き移りに中一圓七十錢先一圓八十錢と五丁安に引 ▲第二節 當中出來ず先一圓八十錢と押して引 ▲第三節 當中出來ず中一圓六十九錢より六十錢と押し六十一錢引 ▲第四節 當中出來ず中一圓十錢寄より五十錢と押し六十一錢引 ▲第五節 當中出來ず中一圓五十五錢より四十三錢と叩き四十五錢と返して引 ▲第六節 當出來ず三十四圓九十錢先一圓四十一錢引

	九日前場	九日後場
寄付	三一・七〇	三一・八〇
高値	三一・八五	三一・八三
安値	三一・六八	三一・四一
前場公定値		場公定値
一節	三一・七〇	三一・八〇
二節	三一・七六	三一・八一
三節	三一・八〇	三一・六九
四節	三一・八三	三一・五六
五節	三一・八三	三一・五四
六節	三一・八七	三一・四一
七節	三一・八五	

	當限	中限	先限
賣買段	三一・二六	三一・八二	
取組高	一萬五千百石	三萬四千九百石	八千八百石
出來高	一〇〇六五〇〇石		
累計	四萬二千八百石		

各店の俵合せ

當限賣方㊂七六〇〇▲㊉七〇〇〇 買方㊄一四九〇〇▲㊇三〇〇 中限賣方㊆九三〇〇▲㊀三〇〇 買方㊉八四〇〇▲丸米五〇〇 ▲金益一六〇〇 先限賣方㊂一四〇〇▲丸米三〇〇〇 買方㊉一二三〇〇▲金益一五〇〇

となす氣味あるは多少増場の二流筋が上昇氣に傾き何にか動機を狙いて頃らんとなす形勢があるやうにも見られて居る

買過ぎ案じ

既報の如く當所は買方一派が依然強硬の態度を固持せる上に賣方は利喰ひ急ぎの向多き爲め阪地安の鞘小なるに到りし鞘は遂に五百丁內外に縮小は一月十日頃の場合押目買い人氣の內に稍回されても陷りきが此は氣の處み此の買方の前途に禍根を殘す可能性あるを危惧する

山田の買附米

阪地の賣方主力なる山田一派は一萬既の大商內が營に行ひたるが㋣仲買店の大商內は山田一派より正米の買注文に接し其の段の交渉中なりしが漸く昨日萬石計り商談成立したりと

仁川米豆取引所仲買人 松田慶之助 電話長一二〇三

丸ウ渡米か

昨年來强氣一貫で押し通した㋒は前日來軟化して手持米を常限に氣預けしたが同手筋は根が強氣の力ンくとて只映値を覗つて押目をかんといふ態度を必から全く賣ってるたが根底の變更は聊か不本意と見るの外はないとの觀測を近頃の相場に見るも言ひ値で賣れるものでないか左ういふ譯で先の各期に渡し切らうといふ考へでないかと觀られて居る

拔刺ならぬ相場

當日來現商は著しく活氣乏しく從つて相場も浮動往來に過ぎないが然し之れは阪地の商狀不透明と共に日先之れと活目ずべき材料なく買つた者も買ふた者も拔き辭しならず見送る向多きに依るもので阪地の下げよりか上げの方に添はん

米界餘聞

昔から早雷で旨ひ金儲けさした者は殆んど無いと聞くが賣阪昨今の相場は雷報筋のチャブッく事勢しい▲昨後場も某雷報筋が大阪の三十六圓六十九錢の新安値を賣超切つたが其次の節には阪地が十四五丁跳返して居ると云ふので八十錢處を前引込んで居た筈の者が相場の支拂ふた上に相場はチャブッねばならぬと來るのだから成程引合ふた話ではない▲殊に時々サボ雷まで摑んで餘計な損をする事が掛くないとは皇雷筋の評命を安く見れるのに無理もなかろう▲然し通信屋が高い料金を徵收しなから サボ雷を發表して私腹を肥して居ると云ふ非難を時々耳にするが若し之れが事實とすると正大な問題である▲之れ以上の追及は遠慮して置くが今後は斯かる非難の起らぬやう注意してもらいたいものだ▲北は兎に角押目買人氣が衰へないので阪地との鞘とうく五百丁內外に宿少し引口が餘り買氣に殖り先で鞘も買も一緒に賣方から取り返される事になられはよいが

京城穀物

正米現物

一期米の一二底と西正高休後にて氣配確かならざるも合搭三十圓五十錢地搗玄米上物二十八圓八十錢神力二十八圓見當の唱へにて双方見送りの態度である

仁川正米

丸キ四等三十圓六七十錢地搗玄米二十七圓八十錢南市二十九圓五六十錢南市二十九圓五六十錢見當なるも賣物薄と內地注文難に取引閑散にて當用小口の商內のみである

大豆

通日相變らずの商狀にて今朝も商談なく三十錢二十八圓三十錢賣の見當なるも何れかといへば買入氣不引立にて捗々しき商內行はれず取引は閑散である

仁川米豆取引所仲買人 豊 仲買店 電話長 一二一

釜山正米

現物穀良都三十一圓七十錢神力三十一圓四十錢二月中限三十一圓五十錢三月末限三十一圓七十錢出來高六千石

大邱正米

現物穀良都三十一圓神力三十圓二月末限三十四圓七十錢二月中限三十圓九十七錢三月末限三十一圓二十七錢出來高一萬四千石

東京期米

	九日前場	九日後場
寄	三九・五九	三九・七〇
二節	・五〇	・七四
三節	・六〇	・七〇
四節	・五六	・三九
五節	・六三	・一二

仁川米豆取引所仲買人 廣澤正次郎 仁川港町三丁目 電話長一六〇番

大阪期米

	九日前場	九日後場
當寄	三五・三〇	三五・三九
止め	三五・三三	三五・〇二
中寄	三五・九九	三六・一四
止め	三六・一一	三五・五一
先寄	三六・八一	三六・八九
二節	七一	七九
三節	七二	五九
四節	七九	四八
五節	八三	四七
六節	八三	三九
七節	八九	…
八節	九四	…
九節	九四	…
十節	九三	…

兵庫期米

	九日前場	九日後場
寄付	三五・八七	三五・八九
止め	三五・八七	三六・四〇

下關期米

	九日前場	九日後場
寄付	…	…
止め	…	…

桑名期米

	寄付	止め	寄付	止め
當限	…	…	…	…
中限	…	…	…	…
先限	三七・三〇	三七・六〇	三七・六〇	…

大阪三品

	九日前場寄付	前場大引	後場寄付	後場大引
二月限	三四・九〇	三五・〇〇	…	…
三月限	三四・九八	三四・六九	…	…

	九日前場寄付	前場大引
二月限	三六・八〇	三六・七〇
三月限	三八・五〇	三九・五〇
四月限	三九・四〇	三九・四〇
五月限	三〇・八〇	三〇・八〇
六月限	三一・一〇	三一・一〇
七月限	三一・八〇	三一・四〇
八月限	三一・八〇	三一・一〇

	九日後場寄付	後場大引
二月限	三六・八〇	三六・七〇
三月限	三七・七〇	三八・七〇
四月限	三八・七〇	三八・七〇
五月限	三九・五〇	三九・五〇
六月限	三九・七〇	三九・七〇
七月限	三〇・七〇	三〇・七〇
八月限	三〇・八〇	三〇・八〇

平壤醫院 ミカド前 電話四二一番

ちんぞう病 祖家傳丸藥にて如何なる難病も全治す御照會あれ

仁川 吉木醬油醸造場

月收五百圓 確實 市郡一名特約店募集 取次特許御料理に醬油入らず ダシイラズ 昆布醬油 見本送料共一圓前金の事 福岡市福岡吳服町二七 發賣元 文化食料品商會

內科 小兒科 入院隨意 每日五名を限り施療す 贊化病院 京城明治町一丁目 電話二四番 醫學博士 古城憲治

產科 婦人科 外科 花柳病科 入院隨意 仁川 鶴田醫院 電話七三四番

てんかん 病や子供ヒキツケで惱々の方も自宅で治る方法三錢切手送れ 名古屋市中區南小川町 救生館

內外科 入院隨意 岩田病院 附屬 沃度注射院 長谷川町 電本一六〇

奉天 ミヤコホテル

おいしくて良く賣れる 最上醬油 仁川萬石町 高杉醬油釀造場

痔疾專門 入院隨意 京城久枝肛門病院 京城明治町二ノ三 電話本局二一〇二番 病院用三七二二番

鞄—靴—洋品

用監獄調製學生服販賣開始 學生靴 特價販賣す御入用の方は御一報次第市內は店員拜趨可致遠 學生鞄 方の御方には型錄送付可仕候 一ボックス徳用靴墨出し一足金二圓八十錢均一 地方は足袋文數御知らせ下され度見計ひ御送附可申上候 大製造販賣 京城府大田春日町一 朝鮮革具合資會社 長電話一七二番 振替京城九八七〇番

大島紬見本進呈 鹿兒島市 私書函第一號 若松屋

(兒童保健相談所) イケタ內小兒科病院 京城三越吳服店前へ入る南山町一丁目 院長 池田 電話(病室二三四番)(自宅二三〇番)

朝鮮石炭王 三國商會 一ヶ年販賣高十万噸 撫順炭 特約販賣店 三國商會

凡有輸入品を凌駕する純國產品優美粧室塗料 壁の素ポーライト 粉末ポーライトを水に溶いて唯一本の刷毛で小供でも塗れる簡易にて危險なき美しい粧室衛生塗料 一坪分僅か四十錢也 朝鮮一手特約店 大邱府上町 大邱物產貿易合資會社 特約店御希望の方は弊社へ御照會を

發賣元 合資會社 增田屋商店 登錄商標 白鶴 仁川本町三丁目 電話二〇九番 京城旭町一丁目 電話一七九六番 本局

通俗太閤記

三百七十五回

松林伯知講演
加藤由太郎速記

に於て長左衛門は從容へを取り抜き眞一文字に掻切りました、城主の腹切つたるを見るより、傍らに控へて居りましたる細左衛門入道月齋、また少しも周章た様子もなく

ドクトル 女醫 中村齒科醫 明治町二ノ五 電本一五八三

頭『流水滿る、柳藤、淨しが中の世の中に、心澄むるぞ嬉なる』と是れは踊を唄つて其儘切腹をいたしました、時に傍に擬いたして居りました、末近左衛門これを見て、船板丁々と踏み鳴らし『左鶴と見えしは鷲居る磯、岡の鶯ぞと聞えしは浦風なりけり高松の朝の露とぞ消えにける』と、踊りに謡ひを唄ふ左衛門の悲聲は何となく聴に響いて聞えまするので、人々一人として袖を絞らぬ者もなく、

いふことを[illegible]いたして居るので、恐る處へ宍戸備中同道にて[illegible]安國寺惠瓊入り來りまして、お目通りを乞ひまするに由つて輝元朝臣これを許しました、惠瓊今日罷り越せしは餘の儀にあらず、此度清水長左衛門宗治忠義を[illegible]せんため自分の命を差出し、茲に和睦を遂げんことを謀り、寛藤[illegible]秀吉之を承知いたして長左衛門兄弟

流感風邪に一番よくきく 複方ピラミドン 販賣店各地藥店にあり 京城府龍山元町三丁目八八 本舗 林藥房

に兄月清左衛門入道月清、難波傳兵衛の三人秀吉の陣前に至つて切腹をいたしました、何卒此上は織田毛利の二家和睦をなし、行末長く水魚の交はりをいたしたき由を長

門和睦の儀を承知いたした旨にござる、緊より長左衛門の志しは領民を苦しめ難義を强いて此處に長く戰ひをいたさせばとて、破竹の勢ひある信長の勢ひに打勝つことは容易ならず、左れば愛に至つて和睦の儀を取結ばんことを欲して忠死なしたる天晴れ誠忠の者、呉るに[illegible]に就て万を[illegible]し、双方の間を周旋いたし居る安國寺長老を斬ることは、第一宗治の死を空しくし味方に取つて何の益もなきこと、宜しく御勘考を乞ふ處でござる』。

其内に難波傳兵衛また美事に切腹を遂げました、既に何も一同是を見て敵ながら感ぜざる者はなく勝けても秀吉は傳兵衛の忠死を見て覺えず眼の袖を濡らしました、其内に高松の湖水は滿々として引く、これは堤下を斷切つてあつた故を再び切つたから水はドン〳〵流れるからであります、これを見た殘る高松の城兵は各々悲の[illegible]をいたしました、扨夫れより安國寺惠瓊は一通の秀吉の書面を携へて、毛利の家の家老職宍戸越中守といふ人

左衛門以下四人の者は[illegible]んで忠死いたした次第でござる、願はくば兩家和睦に相成りますやう貴殿に於ても願ひ參る』安國寺惠瓊の述べる處の言葉の功拙は勿論の事ながら惠瓊安危に拘る處の大切なる此の場合でございます、一言一句無駄のないやうに述べ終つた時に吉川駿河守元春公は[illegible]になつて居られ、次は[illegible]を立にして宍戸の[illegible]を立らんとするか、[illegible]する所の使者と[illegible]を合せ、諸家の[illegible]長左衛門に切腹を[illegible]めたる宿いし奴、長左衛門は[illegible]を思ひ[illegible]の志し[illegible]れて[illegible]に[illegible]して[illegible]いたしたるは今更是非なきことなから、其上また是に來つて[illegible]を讃らんとするか、[illegible]も[illegible]し、唯汝を[illegible]の[illegible]りとして先づ一に首を[illegible]ねて[illegible]と其[illegible]くに[illegible]の[illegible]に手を掛たる様子、宍戸越中守此の様子を見て『暫く待たれい、先づ[illegible]らく、[illegible]は[illegible]に[illegible]入るが、夫れにては[illegible]左衛門が忠死をいたしたるは[illegible]に犬死に相成ます、[illegible]に[illegible]衛門宗治も忠死をいたせばこそ信長の[illegible]時秀吉に高松の[illegible]を[illegible]

花の薫

貴生堂製造　明治屋發賣元

の辨に[illegible]り越した、此人は[illegible]より和睦論大賛成の人で、早くも清水宗治の忠死の一條を聞いて本陣へ右の沙汰をいたす、其頃毛利右馬頭輝元は高松山に本陣を據へ、吉川駿河守、小早川隆景は[illegible]山に本陣を据えて居りました、勿論此時は[illegible]つて[illegible]うございますから、日々[illegible]山に集つて[illegible]評定に[illegible]なく、[illegible]城水攻めに相成つたに就てこれを如何にして救はんかと

將棋新手合（一）

於千葉市道場七七六　關東木將棋所

飛香落　△七段　錦木見治（東京）　▲五段　和田歌夫（千葉）

圖は一八飛迄の局面

△持駒　雜部氏　ナシ

九	八	七	六	五	四	三	二	一
香	桂	銀	金	王			桂	
						金	角	
歩	歩	歩	歩	歩		銀	歩	歩
					歩	歩		
								歩
		歩						
歩	歩		歩	歩	歩	歩	歩	
	角							飛
香	桂	銀	金	王	金	銀	桂	香

▽谷ケ　宮本[illegible]評　▽

△三四歩▲七六歩△四四歩▲一六歩△三二銀△一五歩△三三銀（イ）▲一八飛△三二金▲一四歩△同歩▲同飛△一三歩▲一八飛△五二金▲四八銀△五四歩▲四六歩

（以下次號）

評　吉田木村段評

（イ）三三銀と上りて指すは少々重き指方なれど下手方が定跡に精通したる少年棋客であるから紛れの多い手段に依つたのである

義太夫界

龍山の淨瑠璃　竹本綱太夫の[illegible]會では[illegible]例の通り十日午後六時より龍山[illegible]俱樂部に於て義太夫大會を催す由、同俱樂部では久しぶりの事とて[illegible]めて盛況を呈する事であらう語り物は次の通りである

當四（里鶴）鳴戸（綠）（にしき）合邦（高若）御殿（玉糸）沼津（石水）油屋（鬼十）三味線竹本綱太夫

新町淨瑠璃　東山若[illegible]淨瑠璃を十日夜草津溫泉にて催す由語り物次の如し

酒屋（若甘）辨慶（登鶴）當四（陸奧）日吉（大和）壺坂（喜雲）柳（譽）太十（山若）

二月十一日

（舊曆正月七日）月曜

[illegible]

▼一白▲[illegible]
▼二黒▲[illegible]
▼三碧▲[illegible]
▼四綠▲[illegible]
▼五黄▲[illegible]
▼六白▲[illegible]
▼七赤▲[illegible]
▼八白▲[illegible]
▼九紫▲[illegible]

温き冬の滋養　粉末純乳

ラクトーゲン

母乳代用

本店　大阪市東區伏見町二丁目
支店　[illegible]
乾卯食料品株式會社

犬や猫、牛や馬が病氣い時!!

一　皆様の可愛い犬や猫がお腹を悪くした時
二　皆様の大切な牛や馬がお腹を痛めた時
三　直ぐ癒るお藥が、胃腸藥で世界に名高いホシ製藥から發賣されました。
四　其がホシ犬猫胃腸藥とホシ牛馬胃腸藥であります
五　これ等の家畜類が關節を痛めたり跛を曳いたりする時にはホシ家畜リニメントを用ひると直ぐ快くなります。
六　又凡ての動物の切傷や裂傷等にはホシ家畜外傷撒布藥が卓效があります。殊に馬の鞍傷、帶傷等には之れ以上良い藥はないのであります。
七　右の四種の藥は何れも本社が苦心研究の結果製出した科學的家畜藥で、發賣後數日ならずして全國から御註文が殺到してをります。
八　何卒愛畜家の御愛用を願ひ上げます。

定價
ホシ犬猫胃腸藥　金參拾錢
ホシ牛馬胃腸藥　金五拾錢
ホシ家畜リニメント　金五拾錢
ホシ家畜外傷撒布藥　金參拾錢

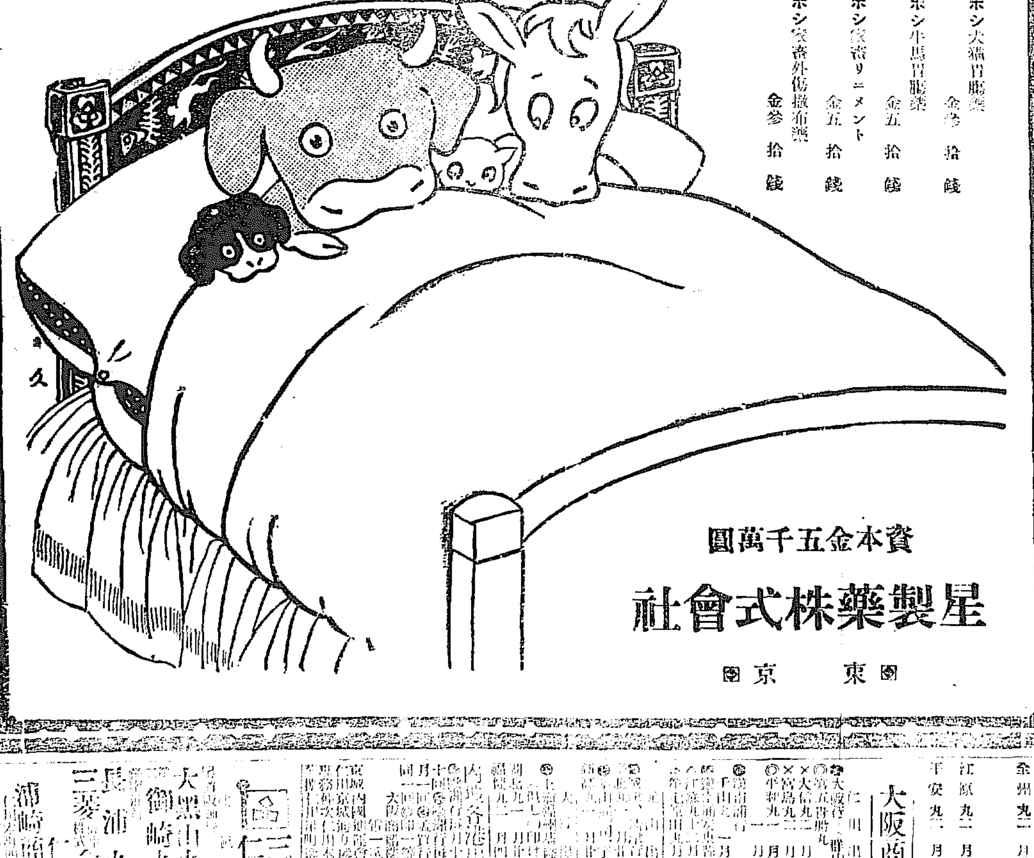

資本金五千萬圓
星製藥株式會社
東京

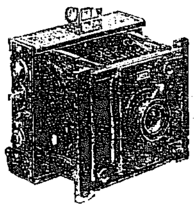

寫眞機械材料（目錄進呈）
岩瀬寫眞機店
本町一丁目
電話本[illegible]
振替[illegible]

京城黄金町三丁目永樂町通り
内科　眼科　小兒科
本田病院
附屬 京城肛門病専疾療院
院長 本田建義
入院隨意

ウチ　シウ
忠
全鮮品評會に於いて最高位受賞を頂きました
評判の醬油です
醸造元 辻甚之助
南
ミナミ　コツキ

御愛用を請ふ
九重
本味淋
石川八郎治製
代理店 山邑酒造株式會社京城支店

獨逸 英國 毛糸
直輸入元 仁川 世昌洋行
發賣元 京城 德國顔料廠 毛糸部
市内販賣所 太平通二丁目 山内文具店　明治町二丁目八八 ヒツジ屋

若やぐ顔と皮膚美は
金鶴石鹼

家庭實用品

御入浴の際に、植物性の金鶴石鹼使つてからのお化粧は又一段の美さです。その氣分といひ、その香氣といひ、そのビロードのやうな肌ざはりといひ、全くローマ時代のミルクヤの薔薇水の湯に入つたやうです。之れが本品獨特の效驗なのです。

金鶴オリブ石鹼

金鶴の花石鹼　化粧品　本舗　野村外吉商店

仁川
佐藤病院
電話四〇九番
院長 ドクトル メヂチネル 佐藤小五郎
入院應需

朝鮮郵船定期

朝鮮郵船株式會社 電話光化門 長 二八四番 二八五番 二八六番 二八七番
○釜山支店 佐藤町 電話 一八四番 六四四番
○元山支店 海岸通 電話 一〇二番
○仁川出張所 海岸町 電話 三五一番
○京城代理店 蓬萊町 國際運送 電話 一七〇

○元山代理店 吉田運輸會社
清津丸 二月十七日 大阪行
雄基丸 二月十四日 下關行
鏡城丸 二月十二日 江原道行
立神丸 二月十六日 敦賀行
平安丸 二月十三日 清津直行
京城丸 二月廿一日 浦潮行
東京丸 二月廿七日 雄基行
釜山丸 二月十一日 浦鹽行

○釜山代理店 大池回漕部
昌福丸 二月廿四日 東京行
ひまり丸 二月十一日 大阪行
會寧丸 二月十七日 下關行

京畿丸 二月十四日 北鮮行
清津丸 二月十八日 浦鹽行
宗信丸 二月十六日 鬱陵島行
雄基丸 二月十四日 江原道行
濟州丸 二月十二日 濟州島行
大國丸 二月十二日 木浦行

○木浦代理店 山野回漕店
昌福丸 二月廿三日 東京行
驪山丸 二月十八日 大阪行
統營丸 二月十一日 釜山行
公州丸 二月十二日 濟州島行
隱岐丸 二月十一日 多島海行
全州丸 二月十七日 仁川行
江原丸 二月十三日 清島大連行

○仁川代理店 堀回漕店
昌福丸 二月廿一日 東京行
驪山丸 二月十五日 大阪行
全州丸 二月十二日 木浦行
江原丸 二月十六日 大連行
平安丸 二月十二日 安東大連行

大阪商船出帆

仁川出帆
（大阪行（群山木浦經由））
[illegible]

內地各港出帆主要航路

[illegible]

三菱商事 仁川出入

大黑山丸 [illegible]
御崎丸 [illegible]
長浦丸 [illegible]
三菱合資會社 船舶部
仁川代理店 浦崎商店回漕店 [illegible]

京城日報

（朝夕刊合せて十頁）
本紙定價　一ヶ月金[illegible]　六ヶ月同[illegible]　一ヶ年同[illegible]
廣告料　[illegible]
發行兼編輯人　泥谷良次郎
印刷人　小川三之介
發行所　京城太平通一丁目　合資會社京城日報社
電話　[illegible]　振替京城三〇〇番

政黨を革新せよ

前代議士　牧野良三

憲政派三派の聯盟が先頭に起つて、非政友派の前提は超然特權内閣打倒に日も是足らぬ樣に[illegible]にも渉つてゐるやうだが、成るほど立憲政治の世の中に政黨に基礎を置かぬ内閣即ち超然内閣が存立すると云ふ事は全く矛盾した事であつて、立憲政治の本義に反して居る事は今更云ふ迄もないことである。此の憲政の常道から云つて誰か此の内閣を是認し之を擁護し樣といふものゝあるべき筈のないことも亦勿論である。我々にしても決して此の清浦内閣の存立を喜ぶものではないのである。斯くの如く苟くも身を政治界に置くものにして恐らく誰一人衷心から歡迎する事の出來ない超然内閣を直ちに迎へなければならぬと云ふことは抑も誰の罪であらうか。又靜かに顧みて既成政黨の中に此の罪を負ふべきものがあるとしても、つたであらうか。[illegible]

[illegible]が自由に失ひ恰も其少數幹部の欲するまゝに左右せられてゐたのである。[illegible]による非常なく黨の[illegible]ではなかつたのである。議會に於ては[illegible]に與つてゐる樣な場合が多く黨員の意見は常に其一部に[illegible]されてゐた形であつた。

凡そ黨の自由の政策に先づ此の[illegible]から起つて來なければならぬ。即ち幹部と黨員と[illegible]を今少しく[illegible]ならしめ、苟くも黨員に各自の自由を束縛せらるゝ樣な事のない樣にせなければなるまい。又大政黨の[illegible]とするものは政務調査會である。元來政治家は一般に[illegible]を得く[illegible]としてゐるかの如きものもあるが現在は決して從來の[illegible]を領取る時ではなく、今少しビジネス、ライクでなければならぬと思ふ。政黨ほど準備のないところ、[illegible]のない處はない、議會に於て政府の[illegible]する豫算は色々の方面から

材料を集めて作成されてあるものであるから却々寸毫の隙もない位ではない。然るに[illegible]議會に於て[illegible]の[illegible]として[illegible]政務調查會の如きは[illegible]の[illegible]より大々の[illegible]の議事を[illegible]事が多く、政府の[illegible]要求するものを除いて概して[illegible]せないものにも力を入れる樣な事が間々あるのを見る。

就中政務調査會の如きは[illegible]他の[illegible]代議士が常々他の[illegible]としての意見も大に聽いてみるのがよい。即ち黨人として[illegible]ら主く意見の中にはどうしても[illegible]の非常に參考になり[illegible]多いのである。如斯多くの方面から調査したものを集めて[illegible]政策に[illegible]するならば[illegible]少くする事が出來[illegible]得て[illegible]の必要もなくなる[illegible]が之に[illegible]が[illegible]を叫ぶ所以である。

つゝあり、生活は[illegible]の度を加へつゝある、然るに此[illegible]て[illegible]を用ふるの[illegible]故であらう。此の[illegible]加の[illegible]まば百年後日本人[illegible]る[illegible]であるが[illegible]つて行くのであるから[illegible]れば[illegible]十年[illegible]二十年[illegible]るのである。[illegible]

[illegible]に[illegible]れば[illegible]なる[illegible]として[illegible]を嫌ふとか、[illegible]に外[illegible]ばならぬ。現に[illegible]

日本民族の將來

陸軍大將　一戸兵衛

最近は憲政擁護であるとか、普選運動であるとか、諸種の問題が起つて一般は之に熱中して居るが、[illegible]大なる意義を有するであらう、が併し我國に取つては之等の問題より更に更に根本的で重大なる問題がある事を忘れてはならぬ。此問題に比較すれば現在起りつゝある問題で世人が重要に感ぜられて居るものなどは殆ど取るに足らぬ程のものである。然るに世人は現在起りつゝある小問題に對しては熱狂し將來の大問題に對しては何等の注意も拂はぬのは了解に苦しむ處である。之れは識者の大に考慮しなくてはならぬ處である。

それは何であるかと云ふに日本の人口が年々五六十萬の割を以て增加して行きつゝある事で、之れが歸結を考ふる時に吾人は慄然たらざるを得ないものがある。若し此の狀態にて推移するならば結局は生活を脅かし、人々相喰むの狀態に至りはせぬか。現に人口は年々增加し

ては大に驚くが、之とても實質的問題などと云ふ形式の問題に過ぎ[illegible]ば、大した問題でなく大[illegible]年々五十萬人宛增へて行く[illegible]百年後二倍になつた[illegible]如何に教育して行くかと[illegible]はなりぬ。

昨年九月に起つた地震は[illegible]な出來事であつたが、今にして[illegible]すれば歷史の示す處により[illegible]得るのである。故に斯くの如きに對しては豫め備ふる處がなければならぬのである。之等の點よりふるならば何うも日本人の智識は淺薄なやうである。要するに日本人はさうでない、聊かの[illegible]は何れも[illegible]である。近い處に起つた事に對しては左程でもないが少し遠い事になると如何程重大なことに對しても無關心である。[illegible]に死者狂ひになつて騷ぎ立てるが[illegible]くなれば[illegible]と云つては[illegible]運動を起さうのである。[illegible]の事に對して國民が驚いたか[illegible]を來すかと云ふに殆ど之[illegible]

別天地

東京より　日黒行人

◆『べからず』趣味が成る。總て俗論に媚びて公衆の歡心を求めんとするは排せざるべからず。選擧に熱中して國家の綱紀を紊るは咎めざるべからず。醜態を非として醜識を改めざるべからず。

◆西洋にドントあり、昆布のまゝで食卓につくな。きたないワイシャツを着るな。ナイフを口の中へ突き込むな、等である。日本の女學校に勿れあり、品物を盗る勿れ。袖を短くする勿れ。リボンは何個以上つくる勿れと言ふが如きである。

◆ドント、勿れに比して我が國色のないのが、『べからず』である。此のべからずは言ふまでもなく我が名譽ある政友派の宮中[illegible]の文句なので、以て政府政變の[illegible]と政界の擾亂とを窺ふに足るのである。

◆非官の進歩に堪へないのは此の選擧に發表されたのが大正十三年一月たることである。明治十三年一月であつても吾人に不思議は無い筈なのに！新味が無いの、積極的でないのと云ふのは如何なものかね。

◆憲政會が分裂して憲政會と政友本黨とに成つたのを政友會一夜の物語りくらゐに心得て居ると、政友會が分裂して政友會と政友本黨と

と云ふものが出來た。歷史は繰返すと言つたつて斯うも何等の修正なく增補改訂もなしにやられては堪らない。

◆ひとりだれぞかりちやない。十餘年の後に憲政擁護運動と云ふのが二度起つたり、[illegible]の中内で政攻撃者の結社會が催されたりする世の中になつた。世人も又すれば憲政の逆轉など云ふが、逆轉するのは單に憲政ばかりちやあるまい。

◆『乘つた人より馬が丸い』どちが逆轉して居るか判つたものちやない。『憲政』若し魂あらば泣くだらうちやないか。だが、今度は人口增加の結果か憲政の神も二柱が四柱になつたやうだ。

種の話

◇[illegible]

◇飛行機の大往來　英國雜誌「航空界」に依れば[illegible]の飛行機[illegible]一西五十哩の[illegible]を[illegible]二ヶ年以内に[illegible]するに[illegible]して居る[illegible]何れも[illegible]各國[illegible]

人生の一觀念

早大教授　吉田絃二郎

を期待し得ないのである。斯くの如くであつては大日本を創り出す措置に缺くる處がありはせぬか。讀者の一考を煩はしたいのである

（承前）

人生を見詰めて云ふ事は大きな苦痛である事は言ふまでもない。『[illegible]』これこそ人生そのものゝ悲痛なのである。大藝術家のミケランジエロでさへ九十歲で死ぬ時分に自分の作品には一つとして完成したものはないと言つて絶望の淚を流しながら眼を閉ぢた。そこにミケランジエロの大きな人生と藝術がある所以である。要するに人生は斯うして行けばよいのだ、そして瞬間にこの瞬間の神にある新しい、苦しい心持に依つて誰も彼も、一緒に行かうと云ふ氣を離さなければならぬ。現在ロシヤの共産主義もしくは社會主義等の根本意義を縮じ詰めれば、この『一緒に行かう』と云ふ心持に歸ならないと信ずるのである。人は遂へる時には隨分他人に對して大きな惱しみをかける事もあるが然し終りに行つては愛に結びつけられる事を否む事は出來ない。

『人生は永遠の不可解な謎である、然し今夜だけは自分が人生の旅人として一夜の宿を求めて居る事を知つてゐる』と誰かゞ言つたが人生は現在のみなるかも知れないなのかも知れない。[illegible]主義者は死後の事は神にまかせやう、[illegible]へ[illegible]現在するものは無い『無』そのものの[illegible]があつてこその『樂』であつて矢張り人生は寂しく且苦しいものとせねばならぬ。そして喜びと寂しみと苦しみとの網から微かな光を求めながら歩み續けるのが人生の眞意義であると考へる。眞善美を兼ねた大きな思想もそこから生れるのではないかと思ふ（完）

英語を學べ
◆◆新時代に成功せんとせば英語を學べ。獨學で短時間に完全に英語が出來る。
▲最新版

▶空前の新考案◀

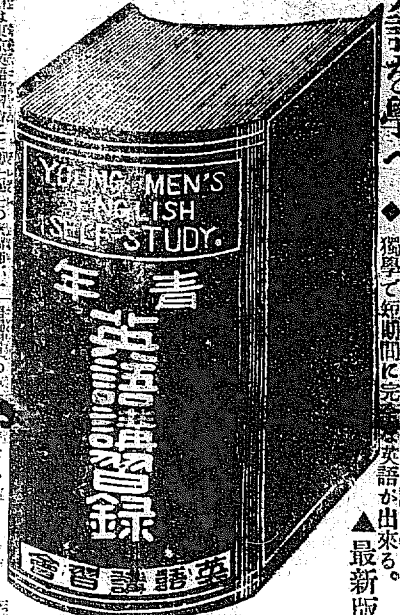

本書は[illegible]英語講習會にて[illegible]の[illegible]なり。[illegible]

誰にも出來る一万円貯蓄法
◎急告　今回の大震災に鑑み貯蓄の必要愈急也　普及宣傳の爲め拾萬部限り特價大提供
八百頁　賣行如飛　特價貳圓卅錢　[illegible]　特價壹圓參拾錢
金子出版部
天岡直嘉先生序　玉塚榮次郎先生序　山脇玄先生序　赤田菊村先生編
▲審査員

日本國民として未だ本書を繙かざる者ありや
震災を語る者火災を語る者は本書を讀むべし

散文詩集　噫東京
共著　西條八十　生田春月　吉屋信子　蕗谷虹兒　野口雨情　水谷まさる　竹久夢二　川路柳虹　八木[illegible]　下田惟直　横山青娥　濱田廣介　蕗谷虹兒描
永遠不朽に傳ふ可き空前絶後の記念散文・詩集出づ
▲本書はドサクサ紛れに突出せる書類と異り内容充實と高雅なる裝幀插畫を附したるを見よ
交蘭社

西條八十氏著　詩境の最高權威者たる著者が心血をそゝぎし著　撰小曲集　夢の跡
蕗谷虹兒氏著　抒情版畫界の天才兒が獨步の境地を見よ！　新らしい詩の味ひ方
水谷まさる著　感想　夢と影
吉屋信子女史著　散文詩集　憧れ知る頃
虹兒畫譜第一輯　睡蓮の夢

最新刊
睡蓮の夢　五月の花　和歌新考　[illegible]　幻の塔　泉のほとり　[illegible]文明の沒落　編物五十種
大阪屋號書店

不二之舍鶴聲主　短歌通信教授錄
短歌通信教部

俳句雜誌　枯野　二月號
俳句の飜譯に就て　英國に於ける俳句の影響　[illegible]
[illegible]

年利六割　小資本　年四割　安全利殖法
東京青山北町七の四二　金声社
品川不動産商會

腸天覽二長井金風翁著　周易　神秘　二千年來埋沒セル易術秘密發見サル　研究
天行居

東京女子醫學專門學校　生徒募集

本社移轉
今般左記へ移轉致候に付謹告仕候
東京市麹町區永樂町一ノ一　丸ノ内ビルヂング五階
葛原冷藏株式會社

絶對確實　年一割以上六割利殖
第一相互組合

實業講習錄
會員大募集
▽商業通論　▽珠算と諸算　▽商業各論　▽店頭裝飾法　▽經濟學　▽商業作文　▽財政學　▽商店實務　▽法制講話　▽廣告術　▽商業簿記　▽商業心理學　▽銀行簿記　▽工業常識　▽工業簿記　▽工場實務　▽商業英語　▽實用習字　▽商品學　▽商業道德　▽商業地理　▽青年の修養　▽商業數學　▽科外講話
何時でも入會出來る
見本進呈
内容を知る最良方法
帝國實業講習會

羅紗と毛布と毛絲
日本及朝鮮臺灣へ輸入稅免除
此度大震災に依り勅令第四一七號發布明年三月卅一日迄毛織物の輸入稅を免除せられたり
スコッチ　冬服地　一ヤール付　金三三圓　金五五圓
メルトン　冬服地　オーバコート地　一ヤール付　金五圓　金六圓　金七圓　金十圓
不變色　冬合服地　紺サアジ　極厚服地　一ヤール付　金六圓　金七圓　金八圓　金十六圓
禮服地　一ヤール付　金拾圓　金拾三圓
縞ヅボン地　一ヤール付　金七圓
學生服地紺ヘル　一ヤール付　金三圓　金六圓
旅行用毛布金十八圓
毛糸　英國產高級品　一ポンド　百三十匁　に付　二圓五十錢　二圓八十錢　三圓五十錢
右は弊店が昨年より英國の製造工場直接に取引を開始し品質優良價格低廉好評嘖々として朝鮮日本内地迄も名聲著名なり價格は日本内地の半價に充たず内地への贈物として他に比類なき實用品
英國織物　品質自慢　直輸入　安賣道樂
白木屋洋服店
電話代表番號一七五五番　振替口座（大連）五四〇番

小說卸賣
有利確實な好副業に小說貸本
[illegible]
樋口隆文館

大正十三年度　諸官立學校　入學試驗問題及び答案詳解
全國の諸官立學校の入學試驗問題全科目を網羅し[illegible]
發行所　金刺芳流堂
振替東京八四二四番

試驗は迫れり。受驗準備の最後の仕上げは本書に在り!!

[illegible]

恩賞内容項目
發表は紀元節當日に行ふ

【東京電報】東宮殿下の御慶事に伴ふ恩賞の内容に關する詮衡は既に内閣で完了を告げ八日府內閣賞勳局總裁は宗秩寮へ廻付し牧野宗秩寮總裁の内閲を經て松平宗秩寮官は夫々手續き中である尚下條內閣書記官は十一日の紀元節當日朝九時半總ての恩賞を發表する旨言明したが其內容は左の項目であると

授爵 國家の功勞者に對して授爵の件

贈位 生前國家に對し犧牲的功勞があり多く報ひられなかつた人々に御贈位の件

位勳 現存者にして國家社會に貢獻する所の多かつた人に對する叙位叙勳の件

褒章 社會教育事業及産業發達等の上に功勞ある人に對し藍綬褒章、綠綬褒章等を賜る件

農務省獨立豫算は
豫備金から支出したい 前田農相語る

【東京電報】農務省の獨立は先般の閣議で決定したが其豫算關係については佐竹法制局長官とも打合せた結果豫備金支出でやるならば差支へないとの事であつたからこの豫備金支出でやつて行きたいと思つてゐる官房の經費の總額は約二百萬圓位と見てゐるが初年度は官房費位であるから多くかゝるまい農務省の獨立となると商工務方面と農務の方面と經費の取合が行はれ限定された豫算中で其區分をつける事が却々困難であるが衆議院の各派とも恐らく反對はあるまいと云々

農務省獨立は贊成だが 選擧材料に使用する
やうで面白くないと樞府の意見

【東京電報】農務省の獨立に關し樞密院側の意見を聞くに農務省獨立は各政黨も希望してゐるところであるが之を責任支出で四月一日より實行せんとするに就ては議論の餘地がある即ち永久の農務省設置は當然經常豫算に依て議會の協贊を經るが當然である之を選擧の最中に實施せんとするは如何にも選擧材料に使用する樣で面白くないと言つてゐる

公正會委員會
農務省獨立は急ぐに及ばぬ

【東京電報】貴族院公正會では九日行政財政整理調査委員と經濟調査委員との聯合會を開き

一、農務省獨立は今日必ずしも責任支出を以て實行する必要を認めず

二、關稅免除撤廢には反對である

三、火保問題は尚ほ調査考究すること

四、帝都復興は政府今後の方針を聽取し責任支出程度並に臨時議會に提案せんとする範圍を明かにした上更に調査すること

尚震災後休業中の小銀行對策、震災後帝國の輸入超出、今後の公債計畫物價調節、震災豫算、生絲取引、入超防止等に付種々意見を交換し委員を擧げて調査せしむることゝした

實行不可能な 三派の選擧協同
動機の不純と地盤の關係から 政友本黨側の所見

【東京電報】政友本黨では去る六日の議員總會に於て約三百名の公認候補者を擧ぐることに決定したが之を以て少くも二百名以上の當選を期する方針であるから從つて其候補者の如きも充分當選の可能性を有するものでなければ容易に公認せざる方針であるが是と同時に全國各府縣の地盤は勿論政友會の地盤に對しても出來得るだけ有力なる候補者を擧げ

飽迄必勝 を期する覺悟を有してゐる、而して反對黨側では今回の總選擧に於ては三派聯合して地盤の協定を爲し憲政擁護を選擧の旗印として政友本黨に對抗し極力其勢力の減殺を期する方針であると云ふが恐らく來るべき總選擧に於ても到底三派の協調を見ることは絶對不可能のことであつて現に高橋政友會總裁の選擧區と云はるゝ仙臺市に於てすら政友・憲政兩派の協調成らず高橋總裁の出馬に對し憲政會も亦有力なる候補者を擧げんとしてゐる有樣であるから三派の協調は云ふべくして行はれざることは明かである、一黨の首領たる高橋總裁の出馬に對してすら既に政憲兩派の協調が出來ないやうでは他の候補者に對して尤に協調を圖ることは絶對不可能なことである、要するに

憲政擁護 と云ふが如き旗印の下に三派の協調を圖ることは今迄の關係上出來ないこともないが政、憲、革三派が各其地盤を協定して政友本黨に當ると云ふことは各黨派の地盤關係上到底至難のことであるのみならず地方黨員も亦容易に地盤の協定に贊同せざるべく殊に地方に於ては政友會と憲政會とは多年仇敵のやうに爭つて來たのであるから中央に於て政憲兩派が假令憲政擁護の爲に一致の步調を執るやうになつたからとても地方黨員迄多年の感情を捨てゝ相提携することは絶對不可能のことであるから政憲二派の協調は勿論三派の協調は到底出來ざるべく況や三派の主唱してゐる憲政擁護なるものは何れも自黨の御都合主義から割出したものであつて眞に

我が憲政 の爲に憂ふの誠意なく是に依りて政權を獲得せんとするものであると云ふことが漸次地方の人々の間にも判つて來たから來るべき選擧に際し如何に三派が聯合して憲政擁護を叫んでも地方の人々は容易に之れに共鳴するやうなことなく却て不純なる憲政擁護として識者の反感を挑發するのみであらうから三派の憲政擁護も總選擧に於ては豫期したやうに地方選擧民の同情を買ふ事が出來ざるべく從つて選擧の結果も豫期の如き效を奏する事が出來ないであらうと政友本黨側では觀てゐる

護憲派捷つ
千葉縣會役員選擧

【東京電報】千葉縣會議員は定員四十名中政友派卅三名憲政派七名の處政友會の分裂に依り政友本黨に屬する者十七名政友派十六名となつた從つて護憲派は協調の結果聯合して八日縣會の臨時縣會役員選擧に臨み選擧の結果左の如く護憲派の勝利に歸した

議長 (政友會)
副議長 (憲政會)
參事會員 政友三名、憲政一名
政友本黨三名

產業振興施設に
明年度豫算不成立の影響
心配する程の影響なく事業の遂行を見んと某當局者語る

議會解散に依り明年度豫算不成立に歸した結果總督府の新規事業就中殖產局方面に如何なる影響を招致するかに就き某當局者は語る

議會は解散になつたが未だ實行豫算の編成に關しては中央政府の方針が何等明瞭になつてゐないから果して如何なる程度まで事業遂行上に影響を受るかどうかは全く不明である從つて今之を云爲するは早計に失すると思ふが純然たる新規事業でないとしても今後どうなるかと考慮してゐるものは

產米增殖計畫 に伴ふ技手の適當配置でこれは十二年中に於いて十三道に對するもの百八十郡中四十人の技手の配置は終つたが十三年度に於いては更に殘り百四十郡に對して二十名を配置する事が一度に總豫六萬圓內外計上されて居たものであるが之れが果して如何なる議會になるか或は今後の所謂實行豫算に編入さるゝかどうかは不明である更に

棉作指導獎勵 に伴ふ里洞栽培で之は從來その作付面積の擴張をのみ圖つて來たものであるが結局面積は擴張されても反當り收穫では增加を見ぬと云ふ現象を露見したので殊に九、十兩年の如き棉業界の不振の結果不況を釀るといふ如き場合に於いては極めて瀕利である所から面積の擴張に伴つて反當り收穫增加の目的で指導里洞を選定し約十町步位の耕作適當地を設け指導員を置いて集約栽培即ち施肥其他の方法を指導せしめんとしたのでそれには肥料の補助或は指導員の手當等で二百六十五圓前後のもの百ケ所を設ける計畫であつたのである次に

優良原種牛保護 に伴ふ計畫では之は從來の優良種牡牛保護規則により補給手當地方費十五圓位を擴大して一層積極的に之を行はんとしたもので常に優良牛にして內地移出又は屠殺の爲め之が減少するのみでなく改良する虞れがある爲め之が防止と改良の目的で十三年度から新規事業として計畫されたもので三年間の繼續事業として之が充實を圖られて居るので現在では成牝牛八十に對して一頭にある種牡牛を六十に對する一頭迄にしたい考へであつたので夫れには先づ全鮮に於て比較的優良なる牝牛の居る部落を選定して之に優良種牡牛を配して優良種を得やうといふので其部落に對して種牡牛の食料又は牝牛約四十頭內外の食料減は優良牛を四十頭揃へる事は困難である結果十頭乃至十五頭宛交換を行ふ經費等所謂生產補助として約三萬圓を計上されて居たものであると同時に猶

採種畓の補助 だが之も產米增殖に伴ふ計畫で從來行つて來た稻種改良の爲めの採種畓が十三年度に於ては年度間の關係上拂分面積が增加して居るので之に要する經費の問題であつたのである此の補助に就ては從來郡面地に於て取締畓を設けそれに依つて得たる種子を翌年は第一次の採種畓に配し更に其翌年は第二次の採種畓に配し其翌々年一般農民に之を給付するといふので結局それ迄には四年を要する事になる結果五年毎に種子更新を行ふ必要があるので自然採種畓の面積も同時に增大する事がある爲めに本年度擴張の豫算はあるが新規に要求增となつたもので之等が如何になるかは產業振興上大なる關係と見られてゐるやうだが一般に疑惧さるゝ樣の影響を招かずして事業の遂行を見る事に至るであらうと思つてゐる。

新移民法案内容
排日的條項を削除

【東京電報】米國議會移民委員會に於て審議中のジヨンソン氏提出の原案を改正した所謂新移民法案に就て在米埴原大使より我當局に達した內容に依ると大體に於て排日的條項は削除せられあり日米關係に於て好結果を期待さる

英露會議開催
の要求を露國側承諾す

【倫敦八日發電】英國の露國承認に對する露國政府の回答は八日英國政府に手交された其內容は最も友誼的で未解決の諸問題を討議する爲め直に倫敦で英露會議を開くことを承諾した

露國の叛亂は白軍の妄動

【東京電報】レーニン死去以來露國及び西伯利方面に於て叛亂が起りつゝあるとの報が屢はつたが之等の出所について我外務省側で調べた結果多くはレーニンの死に乘じた白軍の妄動に過ぎず假令英伊の露國承認あり又近く日支も承認するだらうと傳へられ遅くとも西伯利方面は此儘落ちつく形勢であると言ふ

軍隊と商人衝突
廣東政府の手形を商店側拒む

【廣東七日發電】廣東政府は財政窮乏之が切拔けの爲め額面一元及五元の手形總計五十萬元を發行し總商會と協調の上之れを軍隊に交付したが軍隊は之れを以て物品購入を爲さんとして商店に拒絶され兩者の衝突を來し茲三週間に戰十名の死傷者を出した商店は右手形の使用を强制せらるゝを恐れ未だ店を開かないものが多い

伊國南露に活躍
露國との通商を圓滑にして

【倫敦八日發電】今回の伊露間の協定條項は頗る細密な注意を拂つたものであるが伊國との既決條約には何等抵觸し居らず露國側でも伊太利の方が英國よりも先に交渉を進めつゝあつた事を頗る德として居る故、伊露間の通商を圓滑にして伊太利は一層黑海方面の南露地方に優越なる地步を作らんとするものであると言ふ

張作霖氏の戰鬪準備
解氷次第開戰か

【東京支局特電】奉天有力者手塚氏は重要任務を帶びて上京し目下東京市外原宿島津長丸男邸に止宿中であるが八日午後五時より在京名士五十餘名を日比谷陶々亭に招待し其席上最近に於ける北滿事情につき一場の講話をなしたるが張作霖氏に關して大要左の如く語つた、奉直戰の確執は近頃終熄したやうに見へるが張作霖氏は仲々頑强に戰爭開始の意志を翻さず現に戰鬪準備につき着々怠らず目下結氷期中なるを以て不利なるが如きも解氷期にならば直に戰鬪を開始すべき意志であると

御成婚後の兩殿下

には那須御用邸へ御避暑あらせられず[illegible]午前六時といふに御起床[illegible]後は御運動等あらせられ午後五時[illegible]遊ばされず[illegible]には御日課の[illegible]

奉祝會席上[illegible]

[illegible]

鐵相秘書官召喚さる

[illegible]

鷄のコレラ

[illegible]れ當時の狀況に付聽取さるゝ所あり午後三時歸廳した(東京電報)

十九日三十六羽二月六日十一羽[illegible]死したので仁川府廳では豫防法を講究し[illegible]

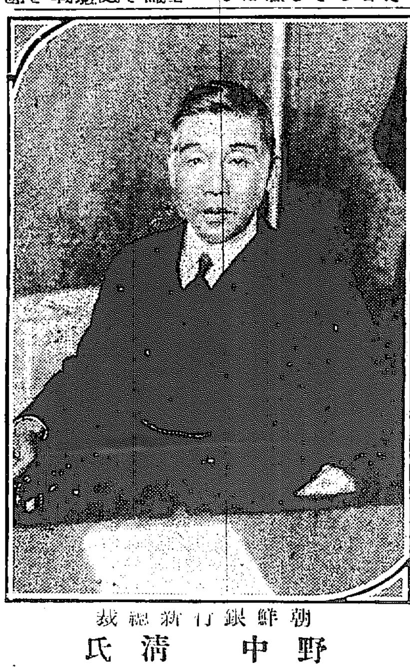

朝鮮銀行新總裁 野中清氏

漁獲高と其將來
本年は限定した地引網を許可 總督府當局者語る

朝鮮產業に於ける漁獲は米穀に次で最も大切なるものとされ、此の良不良は朝鮮の產物上に非常なる影響を與へる事となつて居る。從つて總督府としても漁業法の改善等に就ては、常に指導獎勵に努めてゐるが、其れにも拘らず天候に左右さるゝ所が多く大正十二年度の如きは其大宗たる鰮は不漁の狀態であつたが、其他は例年に比し減少を示した。又鯖も例年に潮流の關係により春期は例年にない不漁を來して、從來の最多漁獲なる鯖漁が不良であつたに反し、鰮は例年のない好漁の漁獲が非常に增大された。所が春期に入つて秋鰮が又例年にも成績大いに良好で、是等の關係により

大體に於て 甚だしく良好とは云ひ難いが、前年度に比するときは、それほど成績が不良と云ふほどでもない樣である。今左に前年度即ち大正十一年度の漁獲高を見ると

鯖	六、〇〇〇、〇〇〇圓
鰮	四、七〇〇、〇〇〇
明太魚	三、九六〇、〇〇〇
石首魚	三、〇〇〇、〇〇〇
鰆	二、八六〇、〇〇〇
鯡	二、四六〇、〇〇〇
鯛	二、〇〇〇、〇〇〇
太刀魚	一、四五〇、〇〇〇
鱈	一、九三〇、〇〇〇

と云ふ狀態であるが、此の數字により十二年度を推測するに鰮は前年度の如く春期に於て不漁であつたが、結局秋鰮によつて挽回した

餘り大差は あるまいと豫想せられて居る。尙サワラ、鯛、鰈の如きは若干不良の感があるが、殊に鯖漁の一時的ではあるが不漁を來せると、一般に上層の遊魚の成績不良であつたこと、鯖漁たる浦項附近が八、九月頃北鮮沿岸より纏まりたる鯖漁の盛漁期に於て浦項附近に來りたる爲め鯖の漁獲を極めて不良にせしめたなどは十二年度漁獲減少の最も因をなすもので是等が當局であつた。其他一般に於て漁獲の勢調を各地各所に數回したが、これは時に系統的に來つたものではないので、孰一、二年もすれば復活するものと觀測せられてゐる。然し

之れが打擊 は決して勘少ではなかつたのである。尙最近に於て朝鮮は地曳網を許可するといふので、もしそれを許可するのであれば、直に之を實行すると內地の漁業團體から感謝的の事を頻りに云つて來るとの事であるが、これは漁場を非常に荒すもので將來の漁獲上大なる影響がある虞れがあるが、それも實は程度の問題で、漁場を根底から荒す樣なものでないものであれば許可してもよからうと思ふ。其處で各關係者とも協議し、一方總督府に於ても充分研究したのであるが其結果、地曳網の

太さと漁船 と漁場を限定すれば別に差支あるまいと云ふ事になり、それを限定して近く地曳網を許可する事となつたこれは漁業の發展をなすものであらうと思ふ從つて大正十三年度は十二年度よりは僅に漁獲增加を豫期し能ふであらうと。

副業獎勵係新設さる
當分は綾田技師が主任

總督府殖產局では昨年來副業獎勵に關し共進會の效果を一層有利に徹底せしむる爲め更に最近大正十三年中の計畫であつた副業獎勵係を假りに設くるに決定し土地改良課在勤の綾田技師を當分主任とし具體的計畫を作成することとなつたが右に就き當局者は語る

副業の計畫は既に早く實現しなくてはならぬ問題で十二年中の事業として計上されて居たのであるが諸般の關係から今日迄延期して居たので此際差々之が具體的に研究する上に於て試みに假に設けられたるものであるまだ何等の計畫も方針もないが當分は綾田技師が主任となり之に技手二名と假設員を置いて將來は府內各局部の技術者を囑託か又は兼務にして部分的に調査を進むると同時に副業に關する諸種の統計又は計畫を樹て稍具體的の獎勵を行ひたい考へである何分假設に設けられたといふのみで技手その他の人選も終つて居ない時であるから具體的の方針等はまだ研究の期に達して居らない

農業教育の研究會
學務局を主體として組織さる

朝鮮に於ては新教育令發布後到る處學校に對する教育熱勃興した爲め學校も之に應じて三面一校を樹立し漸く今日に於ては其實現を見るに至つて居るが一方これほどの教育熱が勃興して居るに拘らず實業教育方面に向はんとするものは恰も厭棄せらるゝの感があるのである。これは實業學校の不足にも基因する所もあらうが、然し一面其の指導督勵の如何による所も決して僅少ではないのである。茲に於て總督府では學務當局が主體となつて廣く農業教育研究會を組織し其進步向上を圖ると云ふ事になり目下着々其準備中であるが其內容を聞くに會員は專ら學校職員として外に

實業方面をも 農業教育に關係あるものは之れを加入せしめ會長に長野學務局長副會長に殖產局長を推戴し會員は一ケ年一回くらゐとして三年に一回又は必要に應じて總會を開催し其時々々の役員會等を開催して專ら農業教育の振興を期せんとするものであるとの事であるが全人口の八割以上も農民である朝鮮としては如何なる點から見ても農業教育と云ふ外はなく、さすれば此の計畫は最も有意義で、斯くの如く各方面から朝鮮の農業を指導せしめねばならぬ事は、實に目下の緊要事であると謂はねばならぬ。

林野保護
樹種分布狀況

朝鮮は林野の總面積は約一千五百八十八萬町步で全面積の七割一分を占めてゐて世界でも稀に見る山國であるが古來林政が不備で特殊の保護林たる封山等を除いては所謂公山と云つて誰でも自由に濫採するに委して居り殊に李朝の末になつては保護林制度も亦廢れて僅に陵墓附屬の森林と鴨綠、豆滿兩江の流域等の林相が見るに足る位であつたので韓國政府では明治四十一年一月に森林法を發布して一般山野の保護整理增殖を圖つたが併合後總督府は四十四年六月に新に森林令を布いて從來の森林法を廢し國土の保安、危害の防止、水源の涵養、公衆衛生、魚附其他風致上必要ありと認むるものを保安林に編入して伐採開墾放牧等を禁ずることを規定すると共に一方に於て林の美風を助長するに努めた造林貸付等の特典を設けて造林事業促進の道を講じてゐる結果植林事業の發達は著しいのがある

今昨年三月三十一日の林相別面積を調べてみると成林地は五百四十八萬二千町步稚樹發生地は七百二十八萬五千町步、無立木地は三百十一萬六千町步の割合となる即ち成林地は全面積の約三分の一であつて殘地の三分の二は天然生稚樹の生育地で三分の一は草生又は禿裸地である、次に樹種分布の狀況を見るに北部鴨綠豆滿兩江の流域上流地方や其の他の高山にはタウヒ、テウセンカラマツ、テウセンハリモミ、シラカンバ等が主で其の中部から南部に亙つてはテウセンアカマツが多くクロマツ、ナラ、クヌギ、ケヤキ、エノキ、ハンノキ、クリ等も尠くない、最南部にはカシ、シヒ等の常綠樹や竹林等もある

尙之れを要して云ふと森林樹木の種類に富んでゐる方で其數は七百種の多きに達してゐる

鮮銀の整理に 十年は掛らぬ
奧平鮮銀監事談

朝鮮銀行監事奧平昌恭伯は九日夜入城天眞樓へ投宿したが左の如く語る今回の總會に付いては政府の整理案は五分となつて居たのであるが吾々の觀る處では必ずしも五分でなければならないといふ事はない當行の營業狀態を見て政府は五ケ年以內六分の配當を保證してゐる以上公債を持つよりも寧ろ銀行の株の方が利廻りが良いといふのであつて今日五分に引下げる事は面白くないと考へたし又銀行の內容も六朱に出來ない事もないとの見解から吾々監事は株主の爲めに大に努めた結果漸く六分の諒解を得た譯である、先づ夫れで整理さへやつて行けば何も大して心配する事はない該行の整理も出來ないといふ事は斷じてない只年限が幾らかゝるかと云ふ事は總裁や理事の手腕に依つのではないが十年以內とは行くまいが五年以內には方が着くであらう一體財界の不況にも依るが財界は今日未だ震火災の跡始末も大體出來る今が不況の底と觀るべきが至當であるから理事者の手腕如何にもあるが案外早いかも知れない

政友本部役員

【東京電報】政友會では九日高橋總裁から左の通り本部役員を指名した

本部會計監督 山本條太郎
顧問 粕谷義三
本部附總裁秘書 堀切善兵衛
選擧副委員長 望月圭介

ヨシアシ

◇杉田定一翁がどうやら新農相で入閣しそうだ、矢つ張り貴族院議員

◇日本の勞農露國承認はいつ頃か、ソレとも先方で日本を認ぜぬか。

◇各代議士候補の選擧區にくばつた文書ほど人をくつたものはなし。

◇大杉の遺骨が三人連れででるそうだ、尤も死んだ原敬の靈へ電報をうつ代議士候補者がある世だから

◇オイ／＼泣いて床次總務總裁をかきつく、これではほんものゝ芝居以上。

◇選擧副總裁を辭す、旗にしゆしやうの至り。

暴風警報
九日午後四時仁川觀測所發
風强かるべし

低氣壓の中心は東海北部にありて七百五十六ミリを示し東北東に進行しつゝあり低氣壓の中心は九州を通過せるが爲め降雨あるべし全羅南北、慶尙南北の沿岸を警戒す

京城府告示第二號
來ル二月十一日紀元節ニ付當日午前十時ヨリ同十一時迄ノ間ニ於テ府民一般御眞影拜賀セラルベシ但シ服裝ハ「フロックコート」若ハ相當服以上トス
大正十三年二月十日 京城府尹 谷多喜磨

短期で技手を養成する建築講義と實習で內容は豊富目下新の雜誌が出二月號より見本說明書申込次第送ります大工さんも建築家も共に角見本を御覽あれ
東京上落合 帝國工業教育會

土地賣拂廣告
咸鏡南道咸興郡咸興面
一、田總面積 五千五十三坪七合 此筆數 六十七筆
一、畓總面積 四千四百十三坪六 此筆數 四十三筆
一、垈總面積 一千五百四十七坪 此筆數 十七筆
同道同郡同面東里
一、畓總面積 五百七十六坪四合 此筆數 八筆
同道同郡同面興里
一、垈總面積 六千六百五十三坪 此筆數 七十筆
同道同郡同面沙浦里
一、垈總面積 一千八百四十三坪 此筆數 十筆
入札保證金 各自見積價格ノ百分ノ五以上
入札ノ場所 咸鏡南道物產陳列館
入札ノ日時 大正十三年二月廿四日午前十時限リ
右各筆ノ土地ノ實測圖面竝ニ賣拂ニ關スル諸條件ハ咸鏡南道內務部財務課ニ就キ承知アリタシ入札ヲ希望スル者ハ入札スベシ
大正十三年二月五日 咸鏡南道

果樹
(カタログ進呈)
攝津農園

京日案內
五號活字十五字詰一行一回壹圓 十錢增名ハ壹圓每ニ貳拾錢增料金ハ前納ノ事

毛皮 なめし並に仕立 鳥獸剝製標本調製鳥類毛皮買入 京城本町二 毛皮鳥毛製品商 電話二〇六五番

ほねつぎ くうじも 一切の治療御依頼に應ず 京城明治町貳丁目三越裏

讓店 百貨老舗至急讓たし御希望の方は電話本局一〇四六番へ御照會を乞ふ

公債 特に高價買入地方は郵便照會次第返信 京城明治町二ノ四 電話本局二一〇番 竹下金融部

債權 貸金賣掛金其他債權取立整理引受 遠近不問。費用以上幾許 京城府旭町一丁目九一 公明社

求職 內鮮人保證金に經驗あり就職を望む 但し資金は協議にても支なし 京城府內資洞一一七番地 興村

月經 永滯りや不順の御方は三錢切手御送入れば說明書送る 東京市外中込七軒町三五(渡邊製藥所) 野村芳甘

特別欄

子孫に傳へる ◎震災記念大畫帖(見本呈) 定價十圓 大寫眞二百三十餘枚 東京京橋區 印刷會社

ヴイクター蓄音器及レコード新輸著 (樂器、蓄音器カタログ進呈)
ビクトラを見ずして蓄音器を語る勿れ
ヴイクターを聽かずして音樂を語る勿れ
於朝鮮樂器界元祖
米國貿易直輸入元
京城本町一丁目 セヤマ洋樂器店
電話本局一六五二番 振替京城一〇七五六番

米國ヘルクレス發動機會社 日本總代理店
大阪市西區北堀江通一 株式會社 千早〇商會
支店 東京 巴里 紐育 ロンドン
ヘルクレス 小型石油發動機 人形印
最高賞ハ……最良機へ
最新式ニシテ故障絶無構造堅牢ニシテ永久使用ニ耐へ使用簡單始動容易燃料僅少ニシテ實馬力偉大ナリ
實地御使用他機ト御比較乞フ
改良サレタル ガヴーナー カバレーター及マグネット
代理店募集 (カタログ進呈)

土地賣拂
黃海道黃州郡黃州面禮洞里(京義線黃州驛所在)
一、官有地(鐵道不用地)
耕地、三十三筆 三萬九千二十八坪
垈、三十五筆 三千八百二十九坪
雜種地、一筆 一千十七坪
計六十九筆 四萬三千八百七十四坪
右賣却ス委細ハ二月九日以降ノ朝鮮總督府官報ヲ看ラルベシ
大正十三年二月十日 朝鮮總督府

今朝出火の際は早速御馳付御見舞を忝し奉深謝候一々拜趨御厚禮可申上筈の處混雜中尊名伺洩有之哉も難計乍略儀以紙上御禮申述候
大正十三年二月九日
堀田京城支店長 堀田又三郎
京城府旭町二丁目一八 電話本局三一一八番

驚クベキ特効藥 酸素丸
獨逸醫學界ノ大家ローランド氏ノ說ニ依レバ吾人ノ疾病ヤ老人性變化ハ血質線ノ變性カ又ハ酸素不充分カ乃至ハ血質線ガ有害作用ノ物ニ觸レテ變化ヲ來スニ因ルモノナリト斷定サレテアリマス
腎臟病、心臟病、神經衰弱、ヒステリー、子宮病、血の道、月經不調、糖尿病、卵巢の病、睾丸の病、慢性痳病、慢性消渴、尿道狹窄、月經時の疼痛、下腹部の硬塊、常習的頭痛、常習的肩の凝り、眩暈又は便秘、產後の諸病、貧血衰弱、腰痛、淫萎、不妊症、胃又は腸の病、バセード氏病
酸素本舖 南滿洲本溪湖 中西亮

スチール 一仙八分ノ一(安)
一〇七弗丁度 (八分ノ七安)
アナコンダ 三十八弗丁度 (四分ノ一安)

長春取引信託と 正金の兌換問題
制限外兌換打切りの申込みに 日支財界動搖せんとす

【長春】大正十一年長春取引所信託會社に疑獄事件が起つた當時正金銀行長春支店の支配人であつた[illegible]氏が其職に就て少からぬ努力をした當時取引所の紐値は官帖であつたので危險不確實は衆人の認むる處なので紐値を變更することになり種々議論もあつたが結局正金の鈔票建とするに決して受授する鈔票は三十萬圓を限り正金が用意して置いて現、洋と兌換しやう若し又三十萬圓を超過しても一週間の日子があれば他地方から取寄せて兌換に應ずると聲明したが其時は鈔票と大洋銀の差額は極めて僅少なものであつた、そこで取引人組合長玉槻山氏は鈔票の交換を希望したが澁澤氏は正金を代表して市況の救濟に便ずるので從來などを書くべき性質のものでない正金は決して損害するものでないと主張したが宗像鈔票、田原總の兩氏が仲に立つて兩氏の名で正金が萬一兌換せぬ場合は自分達が引受けて解決すると云ふ一札を差入れ夫れ以來去年の春までは何事もなく經過した所が其後漸次兌換一般に現銀の需用が增し多くあるにつれて先づ支那銀行の發行する大洋票と現銀の値に開きが生じ次いで正金の鈔票と現銀の値も開きが益々多くなつて來た正金が鈔票と現銀の無制限兌換を聲明した時代から見ると非常な差額で現今の如きは百圓に對し四五圓の開きがある處が突然去年の春に正金長春支店長の阿山隆介氏が僞く會社に對して來年の一月から漸次支店長が約束した條件中制限外の兌換は十二月限りで打切りたいと申し込んだ之れまで制限の三十萬圓を超過すると云ふ事は稀であつたが一月だけが長春取引開始以來の取引額があり制限の三十萬圓を超すること六十五萬圓と云ふ巨額になつて居る點であり取引人組合の幹部等が阿山氏を訪れて其撤回を求めたが聽かず事態重大と認めて西長春領事兼北地方事務所長等が調停に入りしも纏まらず一方取引人組合は委員會を開き又總會に諮つたが只正金の不信不法を唱へずに止まつた正金側が何とかして第二案でも提出して緩和策を講ぜない限り紛糾は益々解けぬに至つてしまつた我に注目すべきは長春取引所の取引標準として受授される鈔票は去年の現銀と差があつて兌換される額の三十萬圓を超ゆると云ふは年內に僅に二回に過ぎず去年の一月の如き鈔票は始めての記錄でさう度々かうした現象の現れる事はないに決つて居るに拘らず三十萬圓以上は斷ると云ふのは之を前提にその三十萬圓兌換も近き將來に打切る意志があるとのことだと取引人側は見て居ることである今後正金の態度如何に依つては問題は益々擴大し正金の信用問題より日支經濟界に多大の影響を及ぼすであらうと觀測されて居る

商議役員認可

【大邱】大邱商業會議所の會頭副會頭以下常議員の認可は非常に遲延し大正十三年度豫算編成にも差支へたが去る六日附を以て申請の通り認可があつた仍て特別評議員の銓衡を相俟ちて陣容整ふ事となるべし役員の氏名は左の如し
會頭河井朝雄▲副會頭若林誠助、同李炳學▲常務員李[illegible]、加藤一郎、中西彦三郎、吉田忠樹、青木重信、佐藤良平

仁商評議員會

【仁川】仁川商業會議所では八日午後四時評議員會を開き諮問議案に對する答申及び大正十三年度同會議所歳入歳出豫算の二案を附議したが諮問案に對する答申は原案に多少の修正を加へて可決歳入歳出豫算は原案通り議決した其豫算の內容は次の通りである

		圓
▲歳入		
第一款	賦課金	一五、九八七
第二款	過年度收入	五〇
第三款	前年度繰越金	二、〇〇〇
第四款	雜收入	二〇五
歳入合計		一八、二四二
▲歳出		
第一款	所費	一五、一三七
第二款	商品見本費	三〇〇
第三款	實業獎勵費	二〇〇
第四款	會議及選擧費	一、三五〇
第五款	給與積立金	一、〇七〇
第六款	雜支出	一〇〇
第七款	評議員功勞表彰費	一〇〇
第八款	豫備費	四四五
歳出合計		一八、二四二

前年度豫算に對比し總額に於て二千三百八十三圓五十錢の減少である

咸鏡南道評議會
＝來る十五日から開催

【咸興】咸鏡南道の來年度地方費豫算も愈々其の査定を了したから來る十五日より一週間道物產陳列館樓上にて道評議會を開催する筈である諮問案左の如し
▲地方稅賦課規則中改正の件▲咸鏡南道地方費吏員退隱料退職給與金▲死亡給與金遺族扶助料規則改定の件▲大正十三年度咸鏡南道地方費歳入歳出豫算▲大正十三年度咸鏡南道地方費恩給特別會計歳入歳出豫算

一月仁川貿易
出超二百萬圓

【仁川】一月中仁川港貿易額は輸移出六百八十九萬七千九百八十四圓輸移入四百八十二萬六千百四十六圓合計一千百七十二萬四千百三十圓で之を前年同期に對比すると輸移出に於ては三百七十七萬三千五百二十二圓の激增で出超二百七萬圓を見たのである今その內容を說せば

輸移出 中米は依然輸出旺盛で白米六萬四千二百餘石を算し玄米又大阪四日市等の定期建米の買付け六萬九千餘石に達し玄米合計金額に四百八十六萬四千餘圓に上つてゐる即ち前年同期に比して二百四十七萬四千餘圓の增加である
大豆 期正米の好調に伴ひ上半月出荷は相當見るべきものが有たが下半月は內地市場の不振に移出減退を來し三萬三千七百餘石七十萬七千六百餘圓を計上するに過ぎない而して前年同期に比し二十六萬三千餘圓の減退を示し牛は震災の影響を蒙り移出見送りの狀態であつたが漸く復興氣分の旺盛と繁忙期に入りて輸米から續出し增加の傾向があり本月六百十六頭三萬六千九百圓を算し前年同期に比し二百十三頭一萬四千五百七十圓の增加である、紅蔘は九十三萬六千餘圓前年同期に比し二十六萬二千餘圓の增加を示し其他は不振である

輸移入品 麥粉類前年同期は鑛山團體の入荷品の活躍と平壤日々製品の生產額と關係上不引合つたが近時漸く積極的に需要が高まり砂糖、石炭等で內地品の移入を促進し砂糖三萬一千八百擔を算し前年同期に比し砂糖三萬六千斤麥粉三萬八千斤の增加を示し、生金巾及シーチング百十七萬二千二百四十八圓にて前年同期に比し二十七萬五千圓の增加を示したのは其他綿織物は一般品需要が大となるに依る、石油等の入荷も輸入不振の狀につた又綿絲類は上半期の反動に依れ本月十八萬七千九百餘圓を示し前年同期に比し十一萬二千餘圓の激增を現した

輸移出

米及籾	四、八六四、一一二圓
大豆	七〇三、四三五
紅蔘	九三六、五六八
木材	四五、六八四
牛	三六、九〇〇
牛皮	三六、〇八一
肥料	二九、七四〇
其他	三三五、四六四
計	六、八九七、九八四

輸移入

生金巾及シーチング	一、一七二、二四八
ジンス及綾、金巾其他	三七四、二二〇
機械類	二九三、三八三
鐵類	一八七、九〇〇
印刷料紙	一四三、一五〇
石油	一〇二、四四九
煙草	九三、六二七
絹織物	一一五、二七三
揮發油	五〇、四三四
砂糖	四八、五六五
小麥粉	四一、二七四
清酒	三六、一六二
綿糸	五一、三一一
燐寸	三一、一九二
石炭	五七、四三一
セメント	二九、四七五
其他	一、九九七、六六三
計	四、八二六、一四六
▲輸移出入合計	一一、七二四、一三〇

公會堂問題協議

【釜山】釜山公會堂建設實行委員會は豫定の通り七日午後商工俱樂部にて開催し實行の促進につき左記各項を協議した
一、委員中より更らに建設委員數名を委員長より指名し大體案を作成し其大體案により朝鮮土木協會及び清水組に工事設計を爲さしむる事
一、從來滿鐵との交涉もあり且つ今回更らに委員小原氏と滿鐵安藤局長との會見ホテル關係案と附帶し交涉を進めたる次第もあれば此際正式交涉委員を舉げ滿鐵との交涉を進むる事
一、交涉委員には會議所側より豐泉副會頭及小原議員を推薦し之に府協議員より二名を推薦し府尹にも事情の許す限り出京を促す事

咸南明太漁獲
四百卅萬圓內外

【咸興】咸南水產物の太宗である明太漁業の昨年末迄の漁獲高は咸興郡二千七百三十六馱價格十六萬二千餘圓洪原郡六千二百六馱四十一萬六千餘圓北靑郡一萬二千二百七十六馱八十一萬八千餘圓利原郡四千九十三馱二十一萬八千餘圓端川郡百二十六馱五千六百餘圓であるが漁期は三月末迄續くのと魚群が北上する爲め目下利原、端川郡地方漁場が盛な狀態である尙本年は例年に比し水溫の變化甚しく因つて明太の洄游狀態極めて不規則であるから延繩漁業は成績面白くない而して本年の漁獲豫想は約六萬馱價格四百卅萬圓內外である

咸南水利事業

【咸興】咸鏡南道に於ける水利組合は目下四組合であるが工事は何れも未完成である安邊郡の安邊水利は十一年一月認可され豫定面積八百九十四町組合員五百十一人事業費三十八萬圓內起債二十三萬四千圓であるが二回の洪水にて工事多少遲れ目下堰堤工事中で六月には完成の豫定である北靑郡[illegible]水利は面積百七十三町組合員二百六十五人事業費四萬八千圓內起債二萬七千圓であるが工事は殆ど完成し昨春より灌水して成績頗る良好である咸州郡咸大水利は面積四百四十七町歩組合員三百三十七人事業費十萬圓起債九萬四千圓であるが工事は昨春既に一部を通水し目下九割七歩の出來上りで三月末迄には完成する定平郡[illegible]水利は面積千百三十九町組合員九百二十六人事業費二十七萬圓起債二十四萬六千圓で目下工事施行中であるが出來上り工程六割三分である

大新義州の建設に 努力する決心だと
新任の藤谷府尹は語る

【新義州】今般新義州府尹として赴任した藤谷作次郎氏は八日家族（夫人、嚴父、令嬢）同伴着任した驛には各學校職員生徒各種團體、官民有志多數出迎ひをなした、氏は語る『私は朝鮮に於ける永き勤めてゐます既に十七八年前から此地の國境警務に關係し警務局事務官として四年許り勤務してゐる內に局長の命で國境地方に來た事があります、何しろ當時の貧弱だつた新義州が今日メキ〳〵と發展して今や大新義州建設に熱意のない處を見れば一驚すると同時に私の責任の大なるを思ひ緊張せざるを得ません、抱負なぞは何もなりませぬ前任地から赴任の際に申上げた如く全然白紙の態度でこれから當府の御世話になつて一緒に當府の發展に努めたいのであります、由來國境地帶の經濟界は他地方と比較して低迷時代であります、而て國境地帶の通關事務を擔當した稅關局時代の所謂經濟政治の時代でありますが相變らず此の稅關の事故が多いので行政と稅關と輸入は直接何等關係はありませぬが要するに土地の發展に努めるには土地の勞働工業の勃興を圖らねばならないから其の意味で於て施政の方針に資する事は何でも採用して須く大新義州建設に向つて努力する決心であります』

雜穀總收穫高

【京畿】京畿道大正十二年に於ける雜穀の總收穫高は、三十萬九千餘石で其の內首位を占めるものは粟の十八萬六千七百八十六石で、總收穫高の約六割に當り、次は蜀黍の四萬三千四百八十五石、稗の三萬二千五百十二石、燕麥の三萬三千三十石、蕎麥の一萬一千九百七十三石、黍の二千百十二石、玉蜀黍の二千百一石の順序である、而して此等雜穀の主產地は京畿北部の漣川、抱川、驪州、長湍、楊州、廣州の諸郡で何れも一萬石以上を產出して居る、其他地方としては、相當重要な作物であるから道に於ても先年來種苗場をして品種試驗を行はせた結果、優良品種を發見したので大正十三年から擴張地點數箇所に於て試驗的栽培を行ふ豫定である

女郎衆を前に加藤仁川署長のお說教
身體を大切に＝借金をせぬ樣＝

【仁川】加藤仁川署長は七日午後一時仁川敷島遊廓の藝娼妓百九名を同遊廓附屬病院に集めて大要左の如き講話を試みた
內地人は外人に比べると一般に衞生觀念に乏しい殊に藝娼妓の衞生思想は外人から見ると餘程劣つてゐる從つて藝娼妓の花柳病や肺結核トラホーム等に侵さるゝものが少くない一體藝娼妓は職業柄かゝる病毒に侵さるゝ機會が多いのである一度此の病毒に感染すると終生一體を害するばかりでなく夫れが爲に終生祟られ直接間接に禍ひを貽すことが甚だ多いので務めねばならぬ夫から皆さんの要心には病氣に罹らない樣に務めねばならぬ隨分稼業した理由があるに違いない一たび苦界に沈んだとて浮き上る事の出來ない道理はないので借金がなか〳〵減らない警察は皆さんになるべく借金を負はせないようにする考へから二十圓以上の新なる借金は許可を受けさせる事にしてある處が面倒な關係でもあらうか容易に申出ないで裏面で無理な借金をして苦しんでゐる警察へ申出づれば利子も安くて濟むではないか自分等はなるべく皆さんを一日も早く苦界から救ひ出してやりたいと思つて色々保護を與へてゐるが肝腎の御本人が自覺しなければ致し方がないそして皆さんは何十年も苦界に居る譯でなくやがては足を洗つて明るい世界に出なければならないから今のうちに將來の事を考へて女としての一通りの道を心得て置かねばならぬ云々
因に仁川署では之等藝娼妓に對し裁縫及諸等教育を習得せしむる方針で樓主側と協議中である

平壤犯罪統計

【平壤】平壤府內の犯罪數は最近非常に增加し之等犯人は平壤警察署員の活動に依つて殆ど檢擧されてゐるが大正六年より十二年迄の統計を取つて見ると左記の如くなる

	發生	檢擧
大正六年		
強盜	三	二
竊盜	六六一	二二四
詐欺恐喝橫領	二二二	二〇九
其他	七四七	二九二
合計	一、六三三	七二七
大正七年		
強盜	六	八
竊盜	二二四	七二五
詐欺恐喝橫領	一九二	一九〇
其他	八九四	三九三
合計	一、三一六	一、三一六
大正八年		
強盜	八二	九一
竊盜	一、〇一二	三八九
詐欺恐喝橫領	三一二	三〇九
其他	八八三	三八三
合計	二、二八九	一、一七二
大正九年		
強盜	五三	八二
竊盜	一、一三七	六六九
詐欺恐喝橫領	四九八	五六八
其他	一、二一三	四二七
合計	二、九〇一	一、七四六
大正十年		
強盜	五九	五八
竊盜	一、五二四	六六九
詐欺恐喝橫領	五八二	五八六
其他	五三二	五三〇
合計	二、六九七	一、八四三
大正十一年		
強盜	三一	二七
竊盜	一、八七二	六九二
詐欺恐喝橫領	五一五	五一一
其他	四八三	五一六
合計	二、九〇一	一、七四六
大正十二年		
強盜	三五	三五
竊盜	二、〇八八	一、二一五
詐欺恐喝橫領	一、〇一五	九六六
其他	一、〇四九	八一九
合計	四、一八七	三、〇三五

[illegible]件數も右の傾向に依つて非常に增加してゐる

兼二浦 通話區域擴張
二十一日から實施

【兼二浦】兼二浦多年の希望であつた兼二浦、沙里院、兼二浦京城間長距離電話施設の爲め昨年來市民協議會を開催し遞信當局に陳情中の所愈々二十一日より左記料金により通話開始のこととなつた

區域	一通話時間の通話料	一回の呼出料
兼二浦 京城間	一圓八十錢	金四十錢
兼二浦 海州間	一圓五十錢	金二十五錢

元山連絡船改善
釧路丸就航す

【清津】かねて懸案であつた通り朝鮮郵船會社の元山清津間の連絡船は從來の咸鏡丸を廢し新たに釧路丸を購入れて之を就航せしむる事と成つた此の船は千三百噸十四ノットの速力を有して平壤丸と相並んで優に連絡船としての使命を全うすべく旅客の期待大なるものがあるが本船は十一日元山發の船として來る北する筈で從來の咸鏡丸の發着は十二日である因に咸鏡丸は今後雄基の沿岸航路に廻航される筈である

日は從來組合の申合せに依つて十七日となつてゐるが稀々紛糾が伴ふのみならず娼妓から色々苦情があるので近々樓主の意嚮と娼妓の希望とを參酌して改めると

客月安東輸送木材

【安東縣】一月中に安東驛より輸送したる木材は滿洲は大連其他へ十一車朝鮮は釜山其他へ九十八車內地は九州へ三十三車阪神へ三十九車東京芝浦へ二百十車合計五百[illegible]

四十平で十二月に比し二百八十戰減である

次回の特陳大會
松山市で開催

【大邱】第九回全鮮特產品陳列大會は本年十月を期し愛媛縣松山市に於て開催するに決定したるも其期日は目下未定なり慶尙北道特產品陳列所も參加するは勿論特產品約百點を出品すべく目下研究中なりと

大邱の都市計畫を 中心に鎬を削る
贊成派と反對派の舌戰

【大邱支局特電】目下紛糾しつゝある大邱都市計畫問題に對し最近反對側大邱期成會の反對運動に對して贊成側の有志は八日午後六時から大邱座で意見發表大演說會を開いたが定刻既に滿場立錐の餘地なき程の入場者があり湯淺睦氏開會の辭に次ぎ濱澤、永井、徐相日の諸氏贊成演說ありて後河井朝雄氏は商業會議所會頭は都市計畫問題の積極的研究と題して長口舌を振ひ更に村田貞太、鄭顯耒諸氏の何れも贊成演說があつたが九日夜も引續き大邱座の筈で之に對し反對側も亦不日公開演說會を開くべく畫策中である

慶北の工業補助

【大邱】慶尙北道の工業は未だ幼稚なる狀態にて[illegible]大正十三年度の工業に關する補助費は左の如きものであると
▲二千圓機業傳習所發達補助慶州機業組合へ繼續事業▲一千圓安東麻布商會へ繼續▲[illegible]各二百圓は繼續、紙業、榮州の當業者へ各百五十圓、安化へ[illegible]上百圓は何れも新規▲二千二百圓慶州外七十二郡島に繼續麻蒸籠購入補助但し昨年に比し五百七十圓の增加▲[illegible]二十圓紙漉業者へ繼續▲[illegible]購入補助慶州外六郡の當業者へ[illegible]二百圓[illegible]補助▲九百圓製紙講習會開催補助▲四百圓[illegible]新規▲[illegible]

平壤組合銀行帳尻

【平壤】平壤府組合銀行一月三十一日現在帳尻は貸出一二、七七九、五一八圓で先月に比して貸出六、九八三圓の[illegible]、八六五圓で先月に比して[illegible]三、〇五三圓の減少を見たるは預金三五六、七三五圓の增加に基因するが[illegible]四、八八五、七〇三圓あり先月より二、二六七圓減少である

[illegible]銀行成績

[illegible]

大同江增水
郡部で橋梁流失

【平壤】北鮮本年の珍事として平壤に[illegible]まで雨量は五斗六升の降雨を見たる爲め大同江は增水し大同橋附近は氷上四尺餘りに達し八日に至り冰は殆ど解氷して一般は危險となり又上流も氷上の通行危險となつた昨年は三月七日解氷を見たが本年は例年に比して一ケ月早い又大同江古平面を流るゝ普通江の堤防は約十尺增水し七日午後三時頃に至る道路上に架設しある橋梁約十六間餘流失し交通全く杜絕したこの損害約一萬圓にて七日の降雨に依り各所に被害あり目下調査中である

南鮮地方の暴風雨
風速四十二哩雨量二十九粍 被害其他は調査中

【大邱】六日上海沖にあつた低氣壓は何分北東に進行の模樣であつたが南支那方面の高氣壓が壓して進行が遲くそれで翌七日頃から朝鮮南部に上陸すると思はれたが七日夕刻に至つて西南地方より南鮮に上陸したので朝鮮の降雨は暴風雨となり降り初めてから七日迄雨量二十九粍に達し又風の吹き出したのは午後三時からであるが午後八時に至り最大風速十九メートル一時間四十二哩の速度となつた、この低氣壓の襲來の爲に各地非常に震盪し大邱は七日午後華氏六十七度に上り加之暖風が吹き募つて風邪に犯され易い天候であつたとは大邱測候所長の談である尙船舶その他に[illegible]

平壤奇聞 野猪の如く羊に似たり
岡本署長の俳句と大狸の贊

◇曾て德富蘆花、風景觀察家コオロオの如く、蒙々たる雲の如く、彼は仁王の如き大なりしも、羊よりも柔かなる心を持てり』と評した事がある。この語は確に此の偉大なる岡本署長に持つて來ても敢て否定するものはあるまい。
◇岡本署長は一目眼光炯々として惡人をして戰慄せしむる概がある。廳原警察部長、曾て彼の顏を評して『ゴリラ』の如しと云つた事は當時些評中の適評である
◇この岡本君が八白生れにて頑猛なること野猪の如く、その鳥鷺を愛好して辭せず何時にても狀況にも勝負の盤に對ふ時に於ても兎や角い無比の勢を以て對者をして戰慄せしむる概があるので、『一つ……』と對手を求むると、何れも逃込んで向ふもの無く、然し實に其笑する始末である。又嚴然として其の不逞の徒の出沒地方に出張し、不逞團の目標とする警察の事に狙殺し、賊の徒を殲滅した事もある。この反面に於ては柔和で靜かに聽く事あり、或は此の一つとして茲に紹介される所以である。
◇岡本君は三昧と號し、常に俳味に耽つてゐる。あの眼で、よくも斯うした優美な詩情が湧くかと何れも嘆いてゐる。蘆雪流の句であるが、『故郷の郁』に入るや風吹く日』『鰹はねて群る自轉車や山笑ふ』『鯉石摑ゆる長者が家の鯱』
◇一勝打てば逃げ『聞る喧嘩な』は蠶寮の不運の徒を詠んだものではあるまいか、『海棠や柳を過ぎれば女主』これが姐妃のお百のやうな毒婦のシヤンと來ては關本君の顏と鞍蹬して面る妙である
◇曾て人あり、蓄能府尹の借家に妙なるを叩き揮毫を乞ふと、府尹は筆をぬたくるよと見るまに大狸を描いた。傍々座に岡本君あり、贊を強ひられて、可しとばかり『狸の夜や人を欺すと御遊へし』と。マサカ署長が善人を罪人と誤解したと感ではあるまいが、この諧謔今や飯が出てウソの八百圓なら寧つても好い』とお家の重寶小島丸の福紙よりも大切に珍藏してゐるものがある。
◇序ながら岡木君は斗酒を辭せざる酒豪である。醉へば忽ち赤鬼をおッ取つて大功記十段目を語る郵次郎と狸藏も離如として現れ、その美聲を聞くものオイどうするく！

母姉會の記念事業

【全州】全州小學校母姉會では今回の御大典紀念事業として小學校兒童のためピアノを購入すべく母姉より醵出の醵金を募つた處直に七百八十九圓五十錢の醵金が出來たと

會議と評議會

慶州郡では八日郡廳に面長會議並に十三年度第二期地稅徵收打合をなし且又同日金融組合總會にて學校費評議會を開催した（慶州）

地方改良講習會

[illegible]二十一日から一週間北鮮地方改良講習會を開催すると決定したが其の講師は目下各郡に於て選定中である講師講習科目は左の如し（新義州）
▲前職員の實務磯野內務部長▲恩賜金に就いて山吉局▲地方制度の大要小池局▲面制一班平尾局長▲統計の大要森[illegible]▲司法の大要伊藤法院判事▲宮木監督書記

教員研究會

慶尙北道初等教員研究會は六日午前十時より大邱公立普通學校に於て開會木村の總督府視學官高橋[illegible]士も臨席[illegible]田知事の訓示あり研究事項の發表及び意見の開陳あり七日も引續き研究事項に於て懇談會を開き同夜は田町樂天に於て終了する筈である出席者は各小學校長及び普通學校長及び訓導等にて約七十名の多數に達した（大邱）

教育功勞者表彰

平北道宣川公立普通學校長杉崎五郎氏は今回總督府より教育功勞者として表彰されたので平北道知事は十一日午前十一時半から道廳會議室に府內の關係者並に官民有力者を招待表彰式を擧行する事となつた（新義州）

春秋二期の創立計畫

大邱にある弘道會、武德會、新聞記者團、大邱在鄉軍人會聯合分會、新聞記者團等が發起して秋季二回の大會を催す事を申し合せ目下その準備中である（大邱）

朝鮮事情講話

大邱公立高等普通學校は[illegible]では目下大邱滯在中である太刀洗航空隊附將校の爲め六日午後三時より朝鮮事情に關する一般の講演を試みたが同日午後六時より同校の一職員[illegible]に於て同校の[illegible]鮮人分會聯合の[illegible]活動寫眞を試みた（大邱）

水先案內合格

鎭南浦出張所にて試驗した大同江水先案內は三和町[illegible]氏合格し同江水先案內者は三名となつた（鎭南浦）

地方集會

▲前府尹送別大會（新義州）前府尹錦織足資代氏が今度奉天東亞勸業會社の重職に就いた爲から一般府民は七日夜公會堂で大送別宴を開催した會する者內鮮官民は勿論安東縣よりも多數官民加入し支那側亦十數名列席し其の數三百餘名に達し實に空前の大送別會であつた
▲木浦經濟會新年宴（木浦）木浦經濟會では七日午後七時から新たに農學博士の稱號を授與された三原新三氏の歡迎を兼ねて新年會を開いたが出席者頗る多く盛會を極めた
▲懇話會の錦織氏送別宴（新義州）新義州の主なる官民有力者で組織されてゐる懇話會では二月例會を利用して會員錦織足資代氏の送別宴を催した當番幹事代表として秋尾地方運輸所長の送別の挨拶あり錦織氏亦席に謝禮し酒宴に入つたが此の日は常になく會員の出席多く七十餘名に達し頗る盛會であつた

地方人事

▲小關太平次氏（本府商務技師）成北道管內狀況視察の爲め三日來城九日臨海方面へ出發（城津）
▲足立秋生氏（新義州營林支署長）平北道楚山の電氣起業に關し同地に滯在中の處六日歸新（新義州）
▲諏訪原貞德氏（商業學校長）內地行の處六日歸任（新義州）
▲池田魁氏（平北道財務部長）管內楚山、渭原、碧潼、鐵山各郡祝察の爲め八日出發（新義州）
▲淺田三郎氏（同稅務課長）同上
▲中村光盛氏（滿鐵理事）八日來安同夜一泊（安東縣）
▲多田榮吉氏（道評議員）八日東上一週間滯在の筈（新義州）
▲成田勝虎氏（平壤郵便局長）十日新義州郵便局移轉式に參加十二日歸任直ちに元山、釜山、馬山晉州方面通信視察の爲十六日間の豫定にて出張の筈（平壤）
▲川澤京明氏（本府技師）七日來新國境地帶土木施設視察の上九日歸任（新義州）
▲加藤友吉氏（全州郡庶務課長）藤谷新府尹見送りの爲め八日來新十日歸任（新義州）
▲櫻井貫太郎氏（不二興業社長）八日來新道廳に生田知事訪問十三日京城の筈（新義州）

國際式謄寫機
萬國平和會議國際勞働會議御用品 特命御用品
實用新案 特許 二〇、三八一 同 三五、九五一 同 九〇、〇〇〇 同 四五五 特許 二〇、三八〇 同 五五、九五一
特許願 九八、九二八 同 九八、九二九 同 九八、九二九 同 五八、六〇 同 九九、九六
カタログ贈呈
本器は一々『インキ』を『ルーラ』にて塗るが如き舊式的なる不要の手數を省き、印刷機械に擬ると同一に且つ鮮明に速寫し消耗品の經濟、能率增進等 完全無缺、眞に高級謄寫版たり
京城太平通り壹丁目
合資會社 京城日報社代理部 電話光化門四四〇〇番 光化門四五〇〇番

仁川本町一丁目 朝鮮銀行 仁川支店 電話（二一）番
仁川本町四丁目 朝鮮殖產銀行仁川支店 電話（六四一九）番
仁川本町二丁目 株式會社安田銀行仁川支店 電話（五〇八）番
仁川本町二丁目 十八銀行 仁川支店 電話（九一八）番
仁川本町三丁目 朝鮮商業銀行仁川支店 電話（一九八）番
仁川海岸町 朝鮮實業銀行仁川支店 電話（三一二）番

各種 貴金屬 白金銀器 金地金 美術品 製作
德力 德力商店
京城明治町一丁目 電話二七一五番 振替京城二三四

燃料界の福音!! 品質本位で値段の安い
三菱玉子型煉炭
一噸（正味一、六八〇斤）廿二圓五十錢也
特約販賣店 京城黃金町一丁目 近藤謙助商店 電話光化門八三五番

時計と寫眞機
貴金屬 寶玉類 銀器 銅器 活動寫眞機 幻燈器 各種材料
合資會社 大澤商會京城支店
京城本町壹丁目 振替京城二八四八 電話本局二〇二三 本局三一五〇

讀者文藝

時雨抄　橋田東聲

冬の日のくもりひさしき庭の樹に風吹きいでてさむきゆふぐれ
つひにわが孤獨とおもふ和心のくづれていつか人をおもふも
おもふこと一つも成らずかへりみて世に生くることの歎きを思ふ
さびしさの極みに生きてこし方のわれを思へば恥づること多し
埋火をかき起しつゝしみじみと夜のしぐれをきけば寂しも
庭の木にしぐれが過る風の音そばの火桶をひき寄せにけり

或る日の野にて

おもひくしわが來てあゆむ師の野はゆふべの露につゝまれにけり
霜の花にのこる日かげのとぼしくて底冷ゆる靄に野に逢ひにけり

詩四題　君島夜詩

一、幻影

それは幻影なり
氷れる月の
淡く地上に溜かく人のかげぞ
淡し
幻影を戀ふるや
投げ川さんとすれど
つかまんとすれど
あゝ苦が勝るゝを戀さるゝは
人の幻影なりき。

二、文箱

ゆふべ
忘れては
また取り出す
秘めし文箱
ふるびたる
匂ひ封筒に
抱かれたる
思ひ上りの
──くせはかなしや──

三、みだれ

『たゞひとり
歩みてありぬ──』
ゆく雁の
つばさにのせて
人の云へば
戀しき想の
千々に亂れて
──一日ありぬ。』

四、粉雪

ちらりくと
粉雪ふれば
秘めたおもひが
ホロくと
えゝ……憎や
なかるゝ涙雨。

或るキヤフエで　嵯峨純一

白い卓子に
可愛いゝウエトレスと
對ひ合つて
ほてる頬に熱い技巧の
笑を見せて語る夜の
さてもひやゝかな心よ。
きりふだの
『キンの様な淋さはやがて
ヤンダとボイン十にまけて
卓子の上に落ちるとき
唇は赤い笑を嘲ふ一人で。

或る樂屋で

狹い樂屋にストオブが
眞紅にもえた日くれがた。
役振付の評定がすんで
サロメなるS女優
まんと深り姿見に
うつす顔の皺二つ。

小鳥の唄　下田惟直

あなたのたよりが
けふ來ることを
しらせにきたのぢや
ありますまいか
南のお庭の梅の枝で
可愛い小鳥が啼いてます
うれしいたよりが
けふ來ることを
報らせにきたのぢや
ありますまいか
可愛い小鳥が聲ほがらかに
朝の日ざしで啼いてます

故郷よ　龍山　池上柴星

私はいま自分の生れた土地を愛する。
それは理性が奇蹟の潮騷を
狂氣しみたほど愛する感激だ！

山上の詩人　石川喜代治

あの山巓の神秘の力と
満ち溢れた冷感をもつて
私の倦みと、心靈の感應をたち
きり
雨と雪とで洗濯された
自然の処女美を身に飾り
時間が描く
永遠の大地の蠶痕に
ぴつたり私を抱擁する故に……。
私は愛する（幻想の過ぎし交歡の中に）
眩かな夕映の
枯れた冷たい曠野を！
限りなく尽しげに化粧する
赤石山系の山肌を！
無名なる生氣溢ふるゝ森林を
稀々に欝樹と雑帳のベスをひゞかせて
流るゝ天體のながさを！
季節の馬車によつて
街と田との間に
あのクシヨスの郷愁戦のメロデー！
頽廢がない
自然の感激に憂愁をふき醒まし
そして寂寞な魂を
大氣へ仰臥にひたらし
情熱の燃心に獣び踊る狂醉の
月夜の踊れる形態を好む
私の故郷─
夢の回想は躍りあがり
完成の大自然の地に、するどい
透明性の中に、靜かな恐怖が
ひそひそと官能に色づけ
雲と風とに浮かれ
蒼き情熱に影をふかめゆく
あまりに深き『自然へ』の應さ
に眠る（一九二三、一二、一五）
陽が最後のつよい、
よく透き徹た
ふかい久遠の碧い大空に、
ひかりと色の交錯を喚す。
いつぱいにひかりを浴びた、
たが前處からとなく彼ひ來る
鐘の音をへだてた都會の
長い呪咀と、
遠い恐怖の
なみうつ騷な喧騷か。』
濕つぽい山上の
尻てを満たした醱酵の空氣に襲ふ
なんてひろい響きだらう！
そのうちから、
私に許さるべき一つを撰さう
そして、私はこの云ひ得ない、
現實に戦慄した如に、
つめたい岩の一角に身を倚せやう
暗闇の先驅者は街のひかりだ。
お、涙に潤むだひかりよ！
地の底から湧く生存の魅力！
やむことない都會の呼喚に、
たゞ生きると云ふに
毀されたる私の前に、
醱酵の實在がある。

面麭をとる中學生　京城太平町二ノ二八　片山壽郎

學校の歸り
堂々と病院に面麭をとりに來る中學生よ
僕の後輩よ
君はその年にしてかくも自己心が
生長してゐるのか
僕が君位の中學生のとき
同じやうな慾求にかられながら
けふいうと考へながら
より以上の自己心がありながら
同時にそれ以上のつまらぬ心が大きかつた
なんにもなし得なかつた
僕は馬鹿正直だつたんだ
勇ましくも面麭をとりに來る中學生よ
これでも僕は先輩なんだよ
この先輩づらに唾を吐いてくれ
救はれぬ心の眼の前に
テーブルの上のなつかしい帽子の
徽章が
なんと男らしく黒光することよ

白日の夢　留島　三ケ尻秋村

その望みそは白日の夢なりし身に一文の金もあらずて
苦しさの絶えま無かりし母のためさてそのつぎに我妻のため
六十年母の苦難にくらぶればにがき涙も物の數かな
正しくも妻とし呼ばむその人と別れて出めげ年ぞからむ
奈能のエホバが造る人の世はなどかくまでに冷たかるらむ
狂亂はエホバが成せる美し世を穢土の泥となし果てにけり

一人一首

『心の花』　佐々木信綱
熱あれば吾子近づけず此いく日はつくく膝をきくにさびしも
◇　松尾ぬまを
樹にかけしだいこんゆ垂る雨つゆの濁りて見ゆわが手に落ちて
『ポトナム』　小泉苳三
ひさかため空しぐれ來て松に吹く風のさびしきゆふべなるかな
◇　百瀬千尋
短か日の照り遠退けるまばらかげ梅こそにほへさむけき夕かも
『覇人』　山田邦子
うせやらぬをとめらしさよいはけなく母となるみをあはれとおもふ
◇　尾崎守一郎
相つれてゆくにさびしきうつし身のかしこけれども寂にしなけがゆ
『日光』　加藤鳴海
土手すすき枯れのましろき穂のゆれて頬かむり人の通り行くみゆ
◇　市川暁雄
足音の重くひゞくとみかへれば石門の中をわが歩みゐつ
『潮の音』　西村秋芳子
閑の陽のほのぼの照ればコスモスの細葉の露は光り初むるも
『自然』　鎌田
ロマ衣の大き背姿見ながらあかるみ明し窓をすぎて見ゆ
◇　矢島歡一
風のなき空かも高く白き棘草を離れてそらがかやけ
『シラウメ』　生田蝶介
屋根は落ち家の崩るをおそろしとおもふひまなくただに見ほけたり
◇　毛利碧堂
大島や小松の入江夕陽さししき浪見すれつぼらつぼらに

投稿歡迎

あらゆる文藝的作品（批評感想を含む）を歡迎する▲一行十五字詰め行數自由なるもあまり長いものは困る▲紙上の匿名は差支へなきも原稿には住所氏名を明記されたい▲願封筒に『讀者文藝』と朱書する事

酒豪列傳（八）　多田作

全半島の斯界に『先生』の尊稱を以つて鳴る─青木專賣局長

漢燕子は酒道に就ての講義を聞きに一日局長室の大机の前に座を占めた。問題消聴、恰もその寸毛無き頭を撫でるが如き表情と言葉とを以て始める『酒に就てかい、さあ……さう考へて見るさへお酒の盛りぢやらうぢやないか。酒に何の理窟があるものか愉快にのんびりと飲むときね。ふん、僕の修養？それは僕の明からぢやないかねえ、此の間も困つたとがあつた。內地から先輩が來ておもてなしをしてゐると、その席に居た女が酔て來てね、先生先生とやり出したものだ、處でその先輩氏が（君何うして先生と云はれるのかい）と質問日に聞いたには弱つちやつたよ。然し酒戦に是位は安いことだ』とのこと。洩れ聞くに、先生は唄の名手で特に作曲方面にすを示し殊にその作曲中には、飾りにありのまゝ過ぎ質實に過ぎるが故にその筋の注意を引くものもあるさうだ、特別なる新聞紙は特別室を持たぬを誇りとしてゐるのでチト殘念なことだ。先生は酒は何時始めてもよいと云ふのに興味がある。さうして始めると歡より時間で飲んだ度合を計る式で『宛頭は一時間ばかり弱くなつた』だとさ。

私の故郷（上）　加藤武雄

一

夏草の繁つた野の道、左手は一段低く桑畑がつゞき右手は一段高く矢張り桑畑だ。その右手の桑畑は段々上りに高くなつて山裾の林につゞいて居る。その山裾の林を縫取るやうにして合歡の木が凡そ三町の間程赤い花で繪をぼかして居る。

『あゝ、もうねぶたの花が咲いた』

その花を見ると私達はさう云つた。合歡の花と云ふ名はずつと後になつて覺えたのである。

その野の道を行き盡して道が山裾に迫つた所が私の村の入口なのだ。そこに地藏堂があつてどう云ふ理由からか私達はそれを『往生地藏』と呼んで居た『往生地藏』と並んでこの村の先祖達が眠つて居る村の墓地がある。その墓地のこちらから一寸とつゝきが私の家の墓地である。そしてその墓地を圍んだ樹立からはかなかなの聲が繁く降る雨のやうに聞へるのだ。私は村を訪れる時まづその合歡の花を見そのかなかなの聲に耳を澄すそしてその時、私は完全にその生れた村の一人になつて居る自分を見出すのだ。

二

私は想ふ。たとひ幾十年を他郷の放浪に過ごさうとも一度この合歡の花とかなかなの聲とを思ひ浮べさへすれば、私は直に私の郷土を私の心の中に取り戻す事が出來ると。

私の家の前にはずつと桑畑がひらけて、その畑の向ふには相模川の小峡谷を隔てゝ、秩父の山脈の一支脈が低い丘陵となつて連らなつて居る。

その丘陵のこちらから見て丁度眞中のところに、普通城山と呼んで居る、古城趾のある山が一際高く聳へて居た。

私が生れた村を思ふ時、まづ眼に浮ぶのはあの城山の姿だ。生れるとすぐから朝夕眼に親しんで來たあの山は、いつでも私の眼に現れてなつかしい調子で物を云ひかけて見れるのだ。一日の務めを終へてぐつたりと疲れて歸る電車の中程に擱げた夕刊の文字を辿る力さへない私の眼に何とふきつかけにもなく、ふいとあの山の映像が浮び上がる事がある。それがまた恐ろしくはつきりと恐ろしく綿かにしあのオレンジ色の夕空を透かした頂上の松や、松の木末の形までがどうしてこんなによく蘇へて居たかと、自分ながら驚かされる程の鮮明さで浮び上がるのだ──。

その城山は絡が二つに分れて居るその雌峰も雄峰も松や杉で黑々と掩はれて居たが、そのギサ／＼を右の端から一つ／＼數へるのが私の子供の自分の癖だつた。物ねだりをして母にしかられて泣き泣いた後など門口の柿の木によりかゝつて、私は何時も眼をあけてその梢を數へた。だが十二三本目の所できつと目が紛らされてしまつていく度數へ直しても終ひまで數へ通せた事は一度もなかつた。そしてその端から六本目の一際高い木末には天狗さまが住んで居ると傳へられた夕日の名殘の消へかゝる夕空に次第に黑ずんで行く山の頂を見て居るとその六本目の木末が見る／＼異樣な形になつて搖ぎ出すやうな氣がして『あゝ天狗樣があばれ出した』と恐怖の腕を懷はした事も度々だつた。

三

城山の背後には丘陵の起伏を越へて遙に或の連山が濃く淡く紫紺色の山脈を重ねて居たが冬近くなるとその頂山の頂きは雪を纏つてチラチラと朝日夕日にきらめいた。そして、その背後から富士山が晶玉のやうな頭の一部を一寸のぞかせるのである私の家の土藏の前には一本の山茶花があつたが、その花は初霜の來る時分には、ちら／＼ほら咲き出した。その山茶花の咲き出す時分に丁度富士の頂きが見へ出すのである。

『あゝ今朝は富士山が見へる』一人々々は嬉しい驚きと喜びをもつてこの富士の訪れを迎へた。子供の私達は、その時分になると毎朝何度となく庭に飛び出してまだか／＼と眺めるのである。

『今朝富士山が見へたぞ』

『嘘を云へ』

『嘘たものか。俺アちゃんと見へたぞ』

學校へ行く途すから、友達とこんなに爭ひをした事もあつた。最初の雪は、朝の內しか見へない富士の頭が晴がつて日中でもはつきり見へるやうになるがやがて年を越へて彼岸櫻の咲き出す時分になると何時の間にか見へなくなつて仕舞ふ。丁度蠶屋の窓から覗き込む夜遊びの若い衆たちのやうにちりと顔はせぶりの顔を見せたゞけですぐ引込んで了ふのだつた。

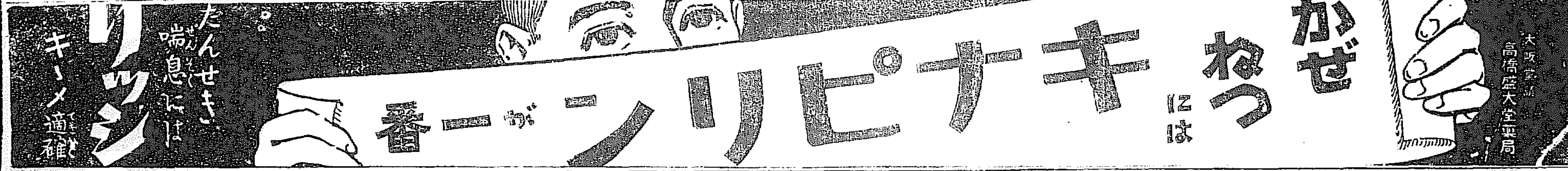

MITSUWA GINSENG WINE.

Mitsuwa Ginseng Wine, being rich in the nutritive properties which build up vitality and strength is very delightful to taste and also remarkably wholesome and nourishing to the weak and sick. By means of the exclusive method the fresh juice of the grape and the efficacious Ginseng are mixed in a well-balanced combination. Then it is assimilated completely and transformed, with the least possible tax on digestion, into the elements of active capacity and power. Mitsuwa Ginseng Wine is especially effective to be applied in the following cases: Energy decline and low spirits, Nervous debility, Innutrition before and after delivery, Night spoil, Poor appetite, Indigestion, Poverty of Blood, Hysteria. Price ¥ 2.20

美味と滋養
飲むだけ身になる 食前食後の一盞！
人參を特殊の操作に依り芳醇無比の葡萄酒に配合せる
◎ミツワ人參葡萄酒
風味高潔清和滋養豊富
元氣增進興奮作用優秀

模範的強壯料

本品は科學的研究を經て、効力卓絶と認められたる人參を、特殊の操作に依り、芳醇無比の葡萄酒に配合したるものにして、其の色は紫紅にして絢爛、其の香は芳芬にして馥郁、其の味は濃厚にして爽快、能く何人の嗜好にも適應し、元氣を增進せしめ、榮養の佳良劑に身體の強壯を齎し、精神並に筋骨の疲勞を除き、尚健者に新活力を賦與する上にて他の物を以て代ふべからざる効果あり、本品は隨時隨處飲用すべく、一度飲用したる水或は蘇打水の清涼飲料を以て稀釋するも可なり。

▽如斯人は強壯料◎ミツワ人參葡萄酒を用ふべし△

一、元氣を盛んにしたい人
一、精神を爽快にしたい人
一、體力を增したい人
一、身體を強壯にしたい人
一、元氣長く活動したい人
一、延命長壽を願ふ人
一、精神や筋肉の疲勞を早く回復したい人
一、産後や病後の衰弱を速に回復したい人
一、病苦や不快を感じた人
一、食餌を進ませたい人
一、消化を良くしたい人
一、榮養を取りたい人
一、精力が減り元氣の無い人
一、勉強又は勞働して疲れた人
一、生來虚弱な人
一、身體の瘦削けて居る人
一、貧血して居る人
一、顏の色艶の悪い人
一、手足が冷えて寢付かれぬ人
一、生殖の事を氣にかける人
一、神經衰弱に悩む人
一、悲觀して厭世的になる人
一、精神を爽々さする人
一、時々目眩を失ふ人
一、結核や腸結核其他の慢性の病で發熱の永く續いて居る人
一、神經病に罹て居る人
一、陰痿遺精など生殖器神經衰弱に惱んで居る人

賣捌　和洋酒食料品店、藥舖、化粧品店、雜貨店　最寄に販賣店なくば直接本舖へ御注文あれ（郵券代用差支なし）

定價　壹瓶　金貳圓拾錢　內地以外は運賃を加ふ

東京市日本橋區橋町四丁目　丸見屋商店　振替東京七一〇一〇番　電話堀留三〇四八・四九四・一二〇五番

MITSUWA QUINA-IRON WINE

Being prepared from the best materials after thoroughly scientific investigation, is absolutely free from all defects will be found in general tonics. It contains two powerful specifics: Quina and Iron, which we may affirm it without exaggerations, are the most efficacious remedies for regaining energy to persons of weak constitution, inappetence, poverty of the blood, nervous diseases and general debilities in the organism. The wine is greatly nourishing to all people, without exception, whose mode of life, both physical and intellectual. Mitsuwa Quina-Iron Wine is very delicious and agreeable to take and moreover, easy to be absorbed and assimilated. Price ¥ 2.00

芳香醇良なる本邦產天然葡萄酒を基礎とし完全なる吸收性及同化性を併有せしめたる
◎ミツワ規那鐵葡萄酒
香味色佳良滋養力偉大
健胃補血興奮作用卓絶

滋養強壯料

本品は芳醇無比の天然葡萄酒を基礎とし、純良有効なる規那鹽に鐵を特種の操作を以て配合し、人造着色料を用ひず又酒精水等の增量行爲を加へず、周到なる用意の下に精製せるものなるが故に、容易に吸收する點なく、規那、鐵及葡萄酒の健胃、補血、興奮、強壯等總ての効力を遺憾なく發揮せしめ、藥劑的滋養の粹を蒐し、而も天然の佳香美味を具ふるものにして、食慾缺乏、榮養不良、慢性の發熱症に下痢、貧血、萎黄病、貧血より起る神經性疾患、殊に神經衰弱、ヒステリー、ヒポコンデリー、産後並に病後の衰弱、一般の虚弱等に際して適用すべき優秀なる滋養的飲料なり。

▽如斯人は滋養料◎ミツワ規那鐵葡萄酒を用ふべし△

一、一般に貧血して居る人
一、發育の不足なる人
一、生來虚弱なる人
一、顏の色艶の無い人
一、是と云ふ病は無くも何さなく弱く感冒に罹り易い人
一、手足が冷て眠つかれぬやうな虚弱い人
一、身體の瘦削けて居る人
一、食餌の進まぬ人
一、産後や病後の衰弱を早く回復したい人
一、勉強又は勞働して疲れたる人
一、精神や筋骨の疲勞を速に回復したい人
一、精力が減り元氣の無い人
一、腺病即ち腺質に罹つて居る人
一、結核や腸結核其他の慢性の病で發熱の永く續いて居る人
一、下痢の永く續いて居る人
一、神經衰弱に罹つて居る人
一、陰痿や遺精など生殖器神經衰弱に惱んで居る人
一、ヒステリー俗に血の道に罹れて居る人
一、ヒポコンデリー俗に云ふ心氣病に苦んで居る人
一、萎黄病など血液の病に冒されて居る人

賣捌　和洋酒食料品店、藥舖、化粧品店、雜貨店　最寄に販賣店なくば直接本舖へ御注文あれ（郵券代用差支なし）

定價　壹瓶　金貳圓　內地以外は運賃を加ふ

東京市日本橋區橋町四丁目　丸見屋商店　振替東京七一〇一〇番　電話堀留三〇四八・四九四・一二〇五番

…御日常
[illegible]殿下の御日常は御成[illegible]殿下には政務を[illegible]せ給ひ御[illegible]
[illegible]邸に在らせられし際と相違し未だ御日課の御定めもなく御運動も[illegible]
[illegible]せられ御室内等に幾分の御變更あるべく御進講は來る十日後から復活特別御進講には妃殿下にも[illegible]

銀婚式は質素にと 皇后宮の仰せ
幸薄い民の上に 御心を傷め給ふ

大正十三年と云ふ振古未曾有の厄年が明けて、新春勞頭、將來の希望其ものゝやうな御成婚が行はれて、國民何れも喜びに充ちてゐる折柄來る五月十日は又畏くも兩陛下の銀婚式當日に相當する事とて、七千萬國民に取つては、茲にお芽出度が重ねて來る譯である此程宮内省某高官が御機嫌に伺候して兩陛下の御機嫌を奉伺した際夫れとなく兩陛下御銀婚式をお迎へする事のお喜びを申上げた所、皇后陛下には如何にも銀婚式當年に當らせらるゝことをお喜びの御樣子であつたが、式と申しても國費多端に内々の事として行はせらるゝやう希望遊ばさるゝ旨、お物語りあらせられたといふ、皇后陛下には東宮殿下の御成婚を殊の外お喜び遊ばさるゝものゝ、一面震火災に依る罹災民の上も偲ばせられて御歌など詠ませられ、御自身の銀婚式等には然うした思ひ召から右の如き御内意をお洩らし遊ばされたるものと拜察されると某宮内大官は感激して語つた

府協議會員 全鮮聯合大會
四月頃京城に開催

京城府協議會員の有力者間には[illegible]來四月を期して全鮮の府協議會員聯合大會を開かんと目下協議中である。この計畫は地方の府協議會員側にも大分共鳴者が多いので成立する模樣である、右に就て某有力者は語る『別段何等の意味のある譯ではないが地方の協議會員中には堂々たる意見を有つた人もあるやうだし、それにさう云ふ希望者が多いので四月に京城に開いて大いに自治聯盟の爲めに烽火をあげようと云ふのである』

咸興附近で 雪中飛行
近く平壤飛行隊の壯擧

平壤飛行隊では二月中旬雪多量の時期を期し咸興附近にて雪上飛行演習を實施する計畫にて降雪其他に關し道廳に照會し來つたが六日夜より降出した雪は七日正午頃には六七寸に達し夜中降り續くれば豫期の八寸以上となる爲め直に其狀態を報告する筈だから兩三日中に飛行機の飛來を見るであらう

山陽線で 列車脫線
八日夜の椿事

九日未明山陽線宮島大野間を八日午後十時半下關發東京行第四百五號貨物列車が進行中傾斜に差込ある自動連結機が線路上に落下せるため貨車十數輛の脫線を見るの大椿事を演じ目下損害原因に就き調査中である(廣島電報)

總督府醫院外來患者診察所新築落成披露【九日午後】

…結局告訴狀
[illegible]

三井の社船 二隻遭難
太平洋上で 航行不能

三井物產社船木曾丸(六四〇四噸)は一月二十日三池港で復興資材のメリケン材を積込み北米に向け航行中二月三日宮崎を距る一千餘海里の洋上で荒天の爲め船尾軸を破損し航行不能となり救助中同船よりの無電に依り當船と就き急して出帆した三井社船天拜山丸(八一七五噸)は現場に赴き木曾丸を曳航する途中再び颶風に襲はれ目下南方へ吹き流されつゝあり現在の方向で流されるとホノルル又は南方日本の沖合に流されるであらうと八日夜木曾丸から三井物產神戸支店へ無電があつた(神戸電報)

皇室の御繁榮を冀ふ バラック市民の赤誠
御慶典に參列して 歸鮮した時實知事の談

攝政宮殿下御成婚の慶典に參列の爲め東上中の時實京畿道知事は九日朝歸任したが往訪の記者に對して大要左の如く語る
御慶典の次第は、當時新聞紙に報道された如くで、私は、二十六日の賢所大前の儀と、二十九日の御儀式に拜賀參列の榮を得たが御儀式の御模樣は筆でも口でも言ひ表はせぬ莊嚴な美しい御儀式でありました、それから私は東京へ約一週間程滯在して、震災後の東京市を視察しましたが、罹災地帶も只今ではバラックながら大體家も出來、店も軒を並べて居るし街の形だけは大體整つてるやうです、先月末の調査で約三十萬戸の被害の內現在では十三四萬戸は復活してるといふことです、二月中がまだバラックの出來る期限ですから、まだまだ相當増加することゝ思ひます、人口も一時減少したやうですが、只今では當時の約三分の二は歸つてるさうです
尚は視察して一寸異樣に思つたのは、新式な學理を應用して出來た建築が存外被害を蒙つてる中に、明治二十五六年頃の舊式の建築物が、嚴然として踏つてることですこれを見た時私は何でも新らしい事を好む、所謂新らしがりやの多い現代人に對し一種の皮肉を感ぜざるを得ませんでした
尚東京で驚いたのは、交通の頻繁のことです、殊に自動車と馬車の交通の頻繁な事は驚く許りです、自動車の如きは一哩毎に上つてるといふことである、之等を觀ると如何にも復興氣分の旺盛なことを思はせます、序に横濱へも行つて見ましたが横濱は東京に比し少々復興が遅れてるやうです。私の通つた所は相當整つて居たやうですが、税關や役所はヒドク被害を受けて居るやうでした、然し税關の人々のお話しによれば、船の出入は從前と變りないと申して居りました、之は近來復興材料が此港を通過するのと、特別免税品々の輸入などの關係かと思ひます色々の點から見て横濱が開港地として從前の程度に復興するも、敢て困難な事ではあるまいと思ひます
斯うしてまだ大震火災の痕跡未だ癒えざる東京市でも今回の御慶典に際しては市中の裝飾は平常に比し聊か不十分に思はれたが、御慶典と合せて皇室の福祉を禱ふ市民の赤誠の發露を見た時は轉た感慨無量の折柄大に意を強うしました云々

朝鮮神社御造營に もう五十萬圓欲しい
裏參道から三阪通への道路開鑿と 鳥居もまだ二つ必要だ

朝鮮神社の御造營工事は夕既報の如く着々進行中である、御造營に要する總經費は百五十萬圓で其中十三年度の支出額は二十萬圓である、素より既定計畫であるから議會の解散も豫算の不成立も何等影響はないが唯茲に一つの問題は右の五十萬圓だけでは到底豫算不足を免れぬと云ふ事である右について御造營工事掛では語る『最初の設計によると百五十萬圓で充分であるが朝鮮神社は臺灣神社よりも遙かに規模が雄大であるから鳥居もモウ三つばかり必要である、それに中腹境内附近に神橋がトンネルを作つて裏參道から三阪通りに通ずる道路を開鑿して龍山方面の人々の參拜に便したいと云ふ計畫もあるから若し是を實行する事になれば何うしてもモウ五十萬圓位は必要である、是等はすべて最初の設計には含まれて居ないが朝鮮神社を完全なものにするには是非是だけは必要である、財政多端の折柄五十萬圓の豫算はチヨット困難であるが去ればと云つて折角作つて魂を入れないのも殘念であるから兎も角も作るだけのものを作つた右の不足額だけは國庫から支出して貰ふつもりである』云々尚表參道には三百八十段の石段を設ける事になつて居るが其石段には五十段毎に踊場を作り其兩側には特志家の寄附を仰いで揃ひの燈籠を据付る事になるであらうと

御召列車に投石
櫻井線で試運轉中

東宮同妃兩殿下行啓の際御乘用の御召列車は七日奈良驛内に於ける試運轉を行つたが當日朝櫻井線帶解附近の踏切下から五、六個の小石を投付け逃走せるものあり御召車には損害なき模樣なるも奈良警察部では不敬事件の疑ありとて秘密裡に犯人嚴探中(奈良電報)

被告人に對しては 叮嚀親切に (三)
刑事訴訟法の改正に就て 皆さんに知つて貰ひたい事
京城覆審法院 吉田部長談

併し事件の性質に依つては二ケ月や三ケ月で取調べの濟まない事もあり其被告人を釋放すると逃げたり證據を揑造したり湮滅したりする危險がある場合もあるので斯樣な場合には裁判所で拘留の繼續を決定する事になつて居ります

又は告訴告發の制限です

誰でも犯罪によつて害を受けたものは告訴する事が出來ます又害を受けない者でも他人が罪を犯した事を知つて居るものは告發をする事が出來ます舊刑事訴訟法では之は全く無制限に許されて居つたのです所が新法では祖父母又は父母に對しては告訴も告發も出來ないといふ規定を設けました之は親族親を敬するといふ東洋道徳を基本とした頗る大な改正です祖父母又は父母でも他人から告訴や告發を受けては檢事や司法警察官が其犯罪を知つて檢擧した時には止むを得ないけれども子として又は孫として進んで祖父母や父母の犯罪を摘發するといふ事は誠に人倫に反する次第ですから此改正をせられたのです併し此規定に就て多少異論を唱へるものもあるのです、それはどういふ理由かと申しますと彼の

不都合だとの 親告罪の場合

理由なのです刑法上の或犯罪は被害者の告訴がないと處罰する事の出來ないものがあるのです例へば強姦罪とか姦通罪とかいふのが夫れです斯樣な犯罪を親告罪といふのですが若し子なり孫なりが斯樣な犯罪の被害者であつた場合には告訴する事が出來ない從つて裁判所も犯人を見すく處罰する事が出來ないといふのは不都合である理より實親子の場合には恁んな事もあるまいけれども繼親とか養親とかいふ事になると之も以て不都合であると斯ういふ理由で此規定は不都合が起るといふのです之は或意味から考へると一應尤もな議論ですけれども只此樣な稀有な場合を想像して一般的に親族に對する告訴を許すといふ事は面白くないと思はれます次は今述べた

親告罪の告訴 に付ての制限

です例へば姦通罪の場合に本夫が姦夫姦婦を告訴して置きながら矢張り其女と夫婦關係を繼續して居るといふのは人倫上不都合である殊に斯樣な事にして置くといふと夫婦なれ合で野心的な男を引掛けて金を捲き上げるといふ樣な所謂美人局といふ樣な犯罪が行はれ易いと云ふので姦通の告訴をするのには先づ女と離婚するか又は女が離婚を承知しないならば離婚の民事訴訟を起してからでないと許されない又一旦離婚しても再び婚姻したり或は離婚の訴訟を取下げたりすると姦通罪の告訴を取消したものと看做して姦夫姦婦は處罰しないといふ事に規定せられました又此の親告罪は犯人が知れた日から六ケ月を經過すると告訴が出來ない事となりました之はいつまでも告訴が出來る事にして置くと却つて恐喝などの犯罪が行はれ易いといふ所から設けられた規定です

檢事の職權擴張

從來は檢事や司法警察官は犯罪の搜査をするのに強制力を用ふることが出來なかつたので從つて嫌疑者を連れて行くのにも疑所へ連るやうに拘引といふことは出來ず承諾同行をせねばならず又證據を搜索したり證據物を取上げたりするのにも一々承諾を得ないと出來なかつたのです(尤も現行犯の場合には違法でも強制力の使用を許して居り殊に朝鮮では刑事令で檢事や司法警察官に強制力の使用を許して居つたのです)斯くては犯罪の檢擧をするのに不便であるといふ所から檢事自身は強制力は用ひられないけれども判事や區裁判所の判事に請求して強制搜査が出來る事に改められました又現行の犯罪者に對しては檢事又は司法警察官も或程度の強制搜査をする事が出來る事に規定せられました尤も刑事令は其以外の場合でも急速を要するときには強制力を用ふる事を許されて居ります(未完)

觀衆員に鮨詰 名映畫公開大盛況
今十日は晝夜公開 見逃すな!愈々今明限り

本社後援京城組合教會主催伊太利チユリイオ、チアリニ商社超特作映畫大史劇『背教者ジユリアン』封切活動寫眞大會は既報の如く九日午後六時半から長谷川町公會堂に於いて開催した同映畫は佛文豪ビクトル ユーゴー氏(有名なる噫無情の著作家)の原作を伊太利名優ガイド、グラジオ氏以下數百名の伊太利劇壇の大小星が主演し二萬人の臨時雇傭俳優が二ケ年間の日子と百卅萬圓の巨費を投じて撮影した在來世界的名映畫として好評あるシビリゼーション大グリフイスに依つて脚色監督された名映畫『オーバーゼヒル』と共に定評ある名畫で當地キネマフアンの期待した映畫であるだけ開館前一時間位から觀衆續々詰掛け定刻には九千餘名の入場ありて午後七時には遂に止むを得ず入場を謝絶するの止なきに至る好況を呈した定刻美妙なる前奏樂の演奏が終ると銀色のシーツの上に當夜併せ上映したビクトルユーゴー原作の伊太利アニヌツキルム會社の古典史劇『カビリア』のフアストレーンが映る南故夫君の莊重な解說の第一聲が深海のどん底の樣に緊張した靜寂を破つて嵐のやうな拍手を呼び奇怪變幻出沒するカビリアの數奇な運命の綠が展開するエトナ大火山の爆發の場面など深刻なる監督の表現に再び三度び拍手の波がゆるぐ
八時五十分八卷に亘るカビリアの上映を終り組合教會代表者から一場の挨拶があり續いて午後九時二十分愈『背教者ジユリアン』の映寫に入るジユリアンに扮したガイド、グラジイオアシイ氏以下の名優の深刻な表現、並にフアレナアユーゴー氏の原作に依つて描き出された宗教的物語りは卷を重ねる毎に興味を加へ、觀衆の拍手を浴び午後十一時に近來にない盛況裡に散會した、因に今十日は特に一般婦人並びに學生兒童の爲めに午前十時から開會する筈である、容易に得難い好機は今明日中である、京城フアン諸君の來觀を待つ次第である入場料は普通一圓五十錢學生兒童半額七十錢

在留外人招待

國際親和會では來る十一日の紀元の佳節をトし午後四時から朝鮮ホテルで當地在留外人を招待し茶話會開催の由

外來患者診察所 きのふ盛大な落成披露
來賓を喜ばせた 藝術品展覽會

總督府醫院内に新築された外來診療所新築落成記念披露宴は九日午後三時から新築診察所食堂で開催され是より先有吉政務總監を始め湯淺遞信局長安藤京畿道長丸山警務局長等官民有志多數參集し其他の案内に依り新築せる施療外來診察所を始め新築一般外來診察所の部內各室を參觀し、新診察所の中には水津博士を主班とする油繪其他外國の藝術品名品、佛蘭西刺繍其他志賀、渡邊、高橋、水津其他の諸氏が蒐集せる藝術品の展覽會を開催し押しもならぬ盛況である午後三時振鈴と共に來賓著席志賀醫院長から一場の挨拶があり有吉政務總監來賓を代表して祝辭を述べ立食の宴に移り午後四時半主客歡を盡して散會した志賀博士は語る『予が著任以來考慮してゐた外來診察所の新築成つたことは當事者としてこの上の歡びはない總督府醫院の外來診療に就いては市民諸君も從來多くの御苦痛を忍んで貰つた、既に定評ある混雜であつたんである、今度の新築は主として總督府土木課長岩井氏を初め同課の立案に成り五十幾ケ所の模樣替へをした此種建物の理想的建築であると言へる十、十一日曜祭日中に全部の移轉を終り十二日より新診療所にて診療を開始する』云々

府内の兒童は 耐寒訓練が足らぬ
缺席の多いのもそれが因 一般家庭も當局も この點を考へて欲しい

近來感冒其他の關係で小學校兒童の缺席數が非常に多いと云ふ事は學務課で調査した所であるが此の狀況に鑑み、學校組合會議員の某有志は去月二十八、九の兩日に亘り府内九小學校の缺席狀況を調査したが次の結果を得た、
九小學校の總兒童數一萬八百三十人で一月中の缺席延人員は一萬七千九百四十一人であるが此の内二十八日の缺席が一千四百一人、二十九日が一千三百四十四人であつた
今之を各校別に歩合を見れば
▲東大門小學校 は總兒童數八百八十四人で二十八日が百六十人二十九日が百五十二人の缺席で歩合は五、六人に對する一人、
▲櫻井小學校 は總兒童數一千四百九十九人で二十八日が二百二十八人、二十九日が二百二十一人の缺席であつて六、四人に對する一人
▲三坂小學校 は總兒童數一千七十五人で二十八日が百五十六人二十九日が百二十五人の缺席で六、八人に對する一人である
次は日の出小學校の七、一人に對する一人、龍山小學校は七、七人に對する一人、元町小學校は八、二人に對する一人、錦町小學校は八、五人に對する一人、西大門及び南大門小學校は九、五人に對する一人である。而して全體から見れば男兒に比して女兒の缺席數が多い、又東大門及び櫻井小學校が最も缺席數の多い所を見ると右兩校は一つは位置の關係で通學區域の廣いと云ふのも原因して居るかも知れぬが一般に家庭及び學校が衞生的方面に不注意な點があるとは云へぬだらうか、從來各學校では夏期の施設として水泳、海水浴等多少の鍛錬を揭げて居るに拘らず冬期の耐寒的鍛錬方面には夏期のそれに比して施設が充分とは云へぬ、夏期訓練の必要と同樣冬期の鍛錬の必要も忽諸に附すべきでなく、朝鮮の如く寒中に生活する兒童に對しては冬期の訓練乃至鍛錬が最も必要な事である、朝鮮に於ける内地人兒童と朝鮮人兒童の罹病率死亡率を比較して見ても此の鍛錬の必要は明かである、來年度豫算には此點の經費も相當計上せねばならぬと同氏は語つて居た

世界一周は 四機
三月末迄に 集合の命令

【桑港七日發電】世界一周飛行の小手調べとしてビゼル少尉が七日英領カナダのプリンス、ルパートを出發アリユーシヤン群島に向つた事は既報の如くであるが愈々四月初め出發すべく參加飛行家は三月卅日迄シヤトルに集合を命ぜられた因に參加飛行機は四機である

大阪市の美展
五月五日から二十日間

大阪市美術協會では來る五月五日から同二十五日まで天王寺公園内勸業館で第一回美術展覽會を開催する事になり廣く一般の出品を希望して居る右展覽會は一部日本畫、二部西洋畫、三部彫塑、四部建築、五部美術工藝に分れ一部二部の審査員は山口草平、矢野橋村、北野恒富、水田竹圃、菅楯彦(以上一部)織田一明、岡枝金三、山下紫眠、小出楢重、赤松麟作、足立源一郎、齋藤與里、樋原一雁の諸氏である
搬入は四月二十五日から七日まで同一人の出品は各部二點(五部に限り五點以內)とし一人の占め得べき賞牌は四個に限られて居る

高普入學試驗
從來と變化ない

官立中學校入學試驗制度の改正に伴つて各女學校も之に倣ふこととなつたが高等普通學校に於ては從來より國語算術朝鮮語の三科目を課して居り云はば今回の改正より先んじてゐたとも稱され關係上此際何等變改なく從來通りの科目を課する事と決定したが醫學校も大體中學試驗制度に倣ら事となつた

お寺と教會

▲京城組合基督教會(南米倉町)十日午前九時卅分日曜學校午前十時四十五分禮拜說教『リンカーンの信仰』ニウエル博士午後七時卅分聖書講演、同牧師(來會歡迎)
▲メソヂスト教會(旭町二)十日午前九時二十分日曜學校午前十時三十分『全家の救』中村牧師午後七時『最後の勝利者』同
▲日本基督教會午前十時半『神よりの火』午後七時半『信仰の神秘』(秋月牧師)

演藝案内

京城本町二丁目 電話五九七番 日活直營 喜樂館
四日より超特別大興行
一實寫アフリカ猛獸狩 二卷
闇黑たるアフリカの奥地に於て壯快極りなき冒險猛獸狩の最も痛快なる實狀である
一滑稽 一卷
日活京都派松之助快心の大作
奇傑 槍の權三 六卷
武勇の譽高き笹野權三郎は過去の姿に身をやつし那耶山に狒退治をなし村民を救け仇敵岡田五郎十郎を討ち延いて本懷を遂ぐる松之助の郎外數十名の豪勇
猛劇 ルスローランド嬢主演
第六回 森林女王 四卷
第十一篇 機關車の脫線 第十二篇 奈落の底へ 天空を摩する絕壁上の格鬪は猛烈となり血の出る樣な冒險が續起つて來る
日活向島撮影所 村田實氏第一回の作品
森英次郎 澤村春子主演
悲劇 闇に咲く花 六卷
貧しいものは永久に救はれない苦しいものには此の世は地獄である…悲しい涙を絞らしめる大悲劇である

松竹 晝夜 大正館
當る七日より封切現代映畫劇大會
▲松竹キネマ蒲田撮影所 伊藤大輔氏脚色 一卷
現代劇 復讐者 全七卷
岩田祐吉、高尾光子共演 正邦宏
▲新派悲劇 已が罪 全六卷
大阪毎日新聞連載 菊池幽芳先生作 栗島すみ子、川田芳子
初日 七時札止
二日
松竹映畫劇大會
松竹人氣俳優總出演
井上正夫、岩田祐吉、岡本五郎、川田芳子、栗島すみ子、鈴木歌子、英百合子、高尾光子
現代劇 復讐者
大悲劇 已が罪
社會劇 永遠の謎
松竹共營 大正館

大阪朝日東京朝日兩新聞懸賞當選 松竹キネマ本年度長田幹彦氏原作
純映畫劇 永遠の謎 全九卷
井上正夫、岡本五郎、岩田祐吉、栗島すみ子、正邦宏、英百合子、高尾光子、鈴木歌子從演
[illegible]

帝キネ共營 黃金館
毎日晝夜
▲帝キネ直營
ゴーモン週報 十一まないね 二卷
現代劇 君國の爲めに 全六卷
時代劇 文七元結 全五卷
[illegible]

マキノ映畫 毎日晝夜 中央館
當る二月八日封切特選大映畫
○米國サンフォックス會社提供
○リリアンホール嬢 リチャード ブマン氏共演
出たり道入つたり 一卷
哀話 森の勇老 全五卷
現代劇 煩悩筏 全五卷
マキノキネマ特作映畫 市川幡谷、片岡市太郎、片岡松太郎
大阪守護の霧隱 全六卷
悲劇 男が妻を携ふ時

電話龍山三一番 京龍館
森の勇老 全五卷
大阪守護の霧隱 全六卷
男が妻を携ふ時

京城劇場
[illegible]

浪花館
三遊亭圓遊一行
[illegible]

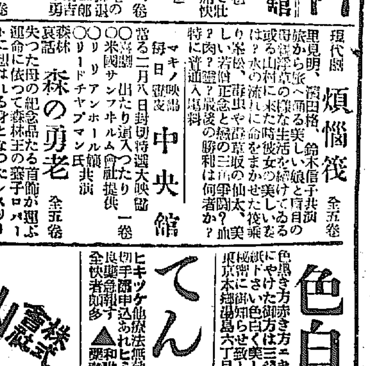

色黑き方赤き方ニキビソバカス日やけ等にて御手入の上品なる良い御白くなる方法を無料にて御知らせ致します 東京本郷湯島六丁目 久保とも子
ヒキツケ他療法無効の人も遠はずて手當を申込めれヒミツに治す 良藥部 和歌山市片岡町 宮吉 栄作

株式會社 山口銀行 京城支店
京城府黃金町二丁目 電話本局五八〇 資本金 一千五百萬圓 本店 大阪

發賣元 大邱府東雲町 棟居酒店 振替京城八七〇番

京城府西小門町二十一番地
田中丸病院
院長 醫學士 田中丸治平
副院長 醫師 上野和夫
電話光化門 一三八八 一三八六

在鮮病者の爲に KS式物理療法を施術す
(自九時 至五時)
長い間の習慣に囚はれて藥の世界から離れる事の出來ない病者は今迄の雜病で許可を得て居ると共に非常に早く癒るのが實際に證明された次第です
畏くも宮中侍醫寮にも使用されて居ります

適應症
初期結核。慢性皮膚病。リウマチス。神經痛。[illegible]

京城日報代理部

災後の戀　六十

上司小劍　挿畫　伊東深水筆

大衝突（六）

花枝はどこへ行つたのであらうか。どこもかしこも燒け跡の、行くべきところもないであらうに、と光多は氣が氣でなくなつた。それにしても母親が何とか言つてくれさうなものだと恨めしくもなつた。

『花枝が怨んでましたよ、あなたが結婚をなさるといふことを聞いて……もう一生あなたには逢はない、と言つて』と、母親が漸く娘の名を口にしてくれたので、光多は飛び立つほど嬉しかつた。

『全く嘘ですよ。そんなことは決してありません』と、光多は勢ひを得て言つた。花枝が一生逢はないと言つてるなぞいふ言葉は決して嬉しく聞くべき筋のものではないのだけれど、母親がさういふことを言つて、娘の怨みを取り次ぐからには、自分を花枝から引き離さうとしてゐるのではないとをほんとにしてるんでせう』と光多は戯の膝まる興ひをしつゝ言つた。

『確かな筋から聞いたんですが、陸軍少將のお孃さんなんかに、ね、出て來られちや、町人の娘はとても敵ひツこがないでせう』と、母親は、どうだ驚いたらうと言つたやうな顏をした。

『いゝえ嘘です。全く跡かたもないことです』と、光多は熱心に辯解するのであつた。さうして、そんなことがどうして、この家の人たちの耳へ、こんなに早く入つたかと、いよ〳〵それが不思議でならなかつた。それからこの母親が、それをばいゝ言ひがゝりにして、花枝に自分を思ひ切らせうとしてゐるのではあるまいかとも疑へば疑へないことはなかつた。

『まアしかし、よくお考へになるといゝのですね。あなたも今度のお縁談は大變に結構ですし、ま

た花枝にも身分相應のいゝ縁談が出來かゝつてるんですから、双方ともに圓く治まるといふものぢやないでせうか。それはあなた、兩方とも先々のことをよく考へなくッちやいけませんからね、ほ……。色の戀のと言つても、それは若いうちの話で、年を取つてくると、後悔することがあるかも知れませんからね』と、母親はしみ〴〵感慨するやうに言つた。

『兎に角、あなたとそんなことをお話しても仕樣がないんです。花枝さんに逢つて、直接に言ひませう』と、光多は勢ひ込んで言つた。

『いゝえ、花枝はもう決してあなたにお目にかゝりませんよ』と母親は囁いた。

といふやうに考へられるからであつた。

『花枝さんは、どこへ行つたんですか』と、キッカケを得て、光多は漸くそれを母親に聞ふことが出來た。

『父親と二人で燒け跡を見に行きましたよ。本所の方へも廻つてくると言つてました』と、母親はニヤリとして言つた。光多はホッと胸を撫おろして、さういふ遠方への外出ならばと安心した。兩國の病家で見初められたあの男に逢ひに行つたのではなからうかと、頻りに嫉妬の炎を燃やしてゐたところであつたから。

『さうですか、僕も一緒に行きたかつたなア』と、光多は残念さうに言つた。

『あなたは一緒に行きたくッても、花枝がもうあなたにはお目にかゝらないと言つてるから、一緒には行かれないでせう』と、母親は微笑みながら言つた。

『ほんとですか。さう辯解されては困るなア』と、光多は酬網をしした。

『辯解？　辯解でせうか』と、母親の笑顏は、いつまでも口のあたりに浮んでゐる。

俳句　（內藤鳴雪選）

題『如月』—（九）

如月に古碑の下なる焚火哉　鳳山　汀村
比丘尼等は頭剃りけり梅二月　南川　鈴子
如月を怨りうたた狂女哉　仁川　鶴婦
雪晴れて軒の雫も二月哉
如月の荷を牛引く土橋哉　京城　丘人
如月や伊達の洒落して
春雨を二月の水に泛べけり　京城　三八
如月や雲破り飛ぶ鷗二つ

錦江句會句錄　末刀報

如月や麥畑歩くみそさゞい　京城　有年
如月の森の社や日脚が弓　同
○京城　丈棠
如月の野に人あり立ち話し　京城　鶴堂
梅が香を送る風ある二月哉　京城　浣東
貝拾ふ子等も殖えたる二月哉
近う見る島なつかしき二月哉　京城　芳春
如月に引く汐白き鹽田哉　京城　浜井
焼き添ふる木膽の匂ふ二月哉
○龍山　萬龜女
如月の園生に寒し鵜の首
如月の高麗野に寒し石佛
泊物に汚れし襟や二月人　仁川　杏村
如月や鷺雀は畏に啼いてゐる

追羽子の巻　乃生郎
桃葉に早や邁埃ありにけり　乃生郎
廻禮や君徳諸道角ひにけり　同
初凪や岩角立てる大干潟　同
吹く初日の葉に群る山羊　同
大松により立つ鶏や初明り　伴子
帆柱に往迎鳥々と吹かれけり　同
羽子板を抱きて子供の桃かな　同
温突に女禮者を迎へけり　林坡
追羽子や局の庭なる交換手　同
硝の中の深々雪落ちし羽子　未刀
南山の見ゆる庭に羽子を突く　同
賀狀の書くどさく〳〵落ち松の雪　瑛子

如月の巻
淡雪や格に居て宿鳥　伴子
二月や陽紙る国に鳴く雀　同
往診や楸の間ひに見ゆる雛　林坡
夕波のきこえ初めたる除寒哉　同
手織糸履角立て擔げけり　同
二月野や淋しう焚き火を放つ　乃生郎
如月の婚興を厳せし渡し哉　同
如月や汽車待つ間歩きけり　未刀
床替えし盤落ちつく二月哉　南窓
芝の芽の少し吹きり二月寺　瑛子

川柳　井上劍花坊選

題『義理』—（四）

義理の金ついに鴨居で首をつり　五丁亩　可笑
義理づくでいたしたあとで泣き崩し　釜山　一近子
○仙塞　俊郎
會釈が名刺御禮のハガキなり
○寶鐵町　水西
義理知らずめと羽子板投げつける
あれほどのお金と女義理に惚れ　本町　雨峠
佳句の一　本町　沈澱子
義理攻めにして日本間へ通される
佳句の二　金二浦　闍守
君病は義理の子が來て一人する
佳句の三　本町　信朗
舌打をして義理の子を抱き上げる
佳句の四　本町　曉星
ほんとうの愛を感じて義理を欠き

人（賞五十錢）　小方桝天
京城南山町一ノ六
汽車の出る頃にやう〳〵課長來る

地（賞一圓）　小澤水窓
京城貫鐵町一〇〇
爲めになる方へばつかり義理を知り

天（賞一圓五十錢）　岡部笛朗
京城本町三ノ二八
叱られた連れ子を叱る大枕

新しい出版物

▲支那問題（二月）日露兩國を一貫する文明の大道を建設せよ（内藤民治）交通救國論（梁恭辰）支那東北面の歴史的回顧（鶴淵一）其他（三十五錢支那問題社）
▲風人（二月）四十錢京城蓬萊町四ノ一一風人社 ▲心の花（二月）三十五錢東京下谷區上野櫻木町四五竹柏會出版部 ▲朝鮮經濟雜誌（一月）京城商業會議所 ▲東洋思想研究（二月）半年分一圓二十錢東京小石川區原町酒井闇内東洋思想研究所 ▲東洋（二月）五十錢東京小石川區茗荷谷東洋協會大學內東洋協會
▲皇族畫報＝攝政宮殿下御成婚記念（婦人畫報增刊）御式服を召されたる攝政宮殿下同妃殿下の二頁大三色版は石川寅治氏の謹寫になりたるもの御成婚式場へ御參進の圖並に賢所大前の御儀は石版武一氏の謹寫したるもので何れも非常に美事なものである其外兩殿下の各種御寫眞數十を始め各宮家全部の御近影を載せ獻物には皇室の吉事より黒板博士の御成婚に關する記事等あり畏し御成婚の好記念として家庭に一本を備ふる要がある（一圓五十錢　東京京橋區疊町　東京社）

圍碁新局（五）

いろはにほへとちりぬるをわかよたれそつ

先　三段　向井一男（京）
　　三段　井上一郎（東）

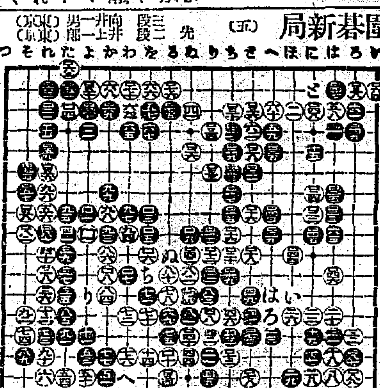

●一八一 九　○一八二 それ十八　●一八三 劫トル　●一八四 ち十八　●一八五 ち一七
○一八六 よ十八　●一八七 劫トル　○一八八 ろ十五　●一八九 ろ十六　○一九〇 へ十八
○一九一 ち十九　●一九二 よ十八　○二〇一 か　●二〇二 粘九　●二一七 劫トル
○一七四 よ十八　●一七七 た十八　○一八〇 よ十八　同　同　同
向井氏中押勝

講評

六段　鈴木爲次郎
同　瀬越憲作　合述

白十六は趣向であるけれども、十七にコスムか十九に桂馬に打つが普通である。二一迄に於て白稍損の形である。然るに黒二三は弛みで甚だ惡い。二三は二六にはね白「い」黒「ろ」白「は」黒四七と打たなければならぬ、其時白は三一にツグ位のもので黒二八にソッテ打つのである。圖の如く三四迄となつては黒少し損の形である。黒三五の掛は千、十四の二子を充分攻め付けることが出來なければ白に三六以下と追はれて損であるから、此際は「に」にツケ白「ほ」黒五四九十黒八八白と普通の定石に打つ方が穏かである。黒五五はかく打つも中の白を攻め立てる見込が立たぬから、五五にて方針を變へて口八一に打ち白「へ」の時五七にツメて地合ひを以て爭へば黒優勢を失はぬ。黒五七は此形勢にては下邊にまたオサマツて居らぬ白石を睨むでおるから口三十に打込むで攻勢に出る處であらう。黒五九、六一の手段は要なきことで、五九にて六一に打ち白「と」黒口四七白口四八の時口二三の邊にヒライて置くがよい。白六二のハネを打たしめたる爲に六四の打込みを誘致したのである。さて黒は〳〵所で損失を重ねて既に地合ひに於て白に讓つて居るから黒六九にては中の白を攻めて勝負を決すべき所であるが、黒六九は先づ七三にツケ白七四と交換した後七十に打つ筋である。一路の差で中央の形勢に大關係がある然るに六九と打つた爲に白七十以下七八迄と三子を棄てられ八四、八六と易々とシノガれては黒負けである。右手順中で八一を「ち」にオシて白八四黒「り」白「ぬ」黒口六と打ち六九、七五の二子を棄てゝ攻勢に出づれば此方は北谷分にオサマリ難くして尚勝負を爭ふに足るものを六九及八一の二着にて機會を失しては以後は言ふべき所はない。

不動産競賣公告　京城地方法院

左記不動産ハ大正十三年二月十三日午前十時當院ニ於テ競賣ニ附ス競買保證金ハ申出額ノ百分ノ十トス

[illegible]

チクノール
鼻耳内服薬
蓄膿症に効顯偉大
鼻

MITSUWA QUINA-IRON WINE

being prepared from the best materials after thoroughly scientific investigation, is absolutely free from all defects will be found in general tonics. It contains two powerful specifics: Quina and Iron, which we may affirm it without exaggerations, are the most efficacious remedies for regaining energy to persons of weak constitution, inappetence, poverty of the blood, nervous diseases and general debilities in the organism. The wine is greatly nourishing to all people, without exception, whose mode of life, both physical and intellectual. Mitsuwa Quina-Iron Wine is very delicious and agreeable to take and moreover, easy to be absorbed and assimilated. Price ¥2.00

病者の食慾を催進して榮養を佳良ならしめ尚治病の完璧を期し回春の喜を迎ふべき滋養强壯料
◎ミツワ規那鐵葡萄酒
定價一壜金貳圓（内地以外は運賃を加ふ）
香味色佳良滋養力偉大
健胃補血興奮作用卓絶

本品は芳醇無比の天然産葡萄酒を基礎とし、純良有効なる規那並に鐵を特種の操作を以て配合し、人造着色料を用ひず、又酒精等の增量行爲を加へず、周到なる用意の下に精製せるものなるが故に、容易に變敗する憂なく、規那、鐵及葡萄酒の總て、補血、興奮、強壯等總ての効力を遺憾なく發揮せしめ、薬餌的滋養の粹を蒐し、而も天然の佳香美味を具ふるものにして、食慾缺乏、榮養不良、慢性の發熱症に下痢、貧血、萎黄病、貧血より起る神經衰弱、殊に神經衰弱、ヒステリー、ヒポコンデリー、産後症に病後の衰弱、一般の虚弱等に際して適用すべき優秀の滋養的飲料なり

▼如斯人は強壯料◎ミツワ規那鐵葡萄酒を適用すべし
一、食餌の進まぬ病人　一、榮養の衰へた病人　一、元氣の無い病人　一、貧血して居る病人　一、是と云ふ病は無くても何となく弱々しく感冒に罹り易い人
一、產前產後の滋養を圖りたい人　一、病後の衰弱を早く回復したい人　一、色蒼く肉痩せて活潑ならぬ人　一、所謂腺病質の人　一、腺病即ち腺病質に罹つて居る人
一、腸胃弱く頗痩け咳嗽や痰の人達よりも多く出る所　一、肺結核の初期、肋膜炎、其他肺結核性の病などに永く苦しんで居る人
一、右の如き病で發熱の永く續いて居る人　一、下痢の永く續いて居る人　一、體力を増したい人　一、虚弱な體を強壯にしたい人

賣捌　和洋酒食料品店、藥舖、化粧品店、雜貨店
御最寄に販賣店なき節は直接本舖へ御注文あれ（郵券代用差支なし）
發賣元　ミツワ石鹼本舖　丸見屋商店　東京橋町四　振替貯金口座東京　下谷二長町

朝鮮銀行
資本金　八千萬圓
拂込濟資本金　五千萬圓
積立金　壹千百四萬圓
預金、貸出、爲替、其他一般銀行業務並ニ海外諸爲替、地金銀ノ賣買其他日本銀行代理店事務ヲ取扱申候
本店　京城南大門通　振替貯金口座京城三〇〇三番
總裁　野中淸
支店出張所
内地　東京　大阪　神戸　下關
朝鮮　釜山　仁川　平壤　鎭南浦　元山　群山　木浦　淸津　會寧
滿洲　大連　旅順　奉天　長春　開原　四平街　哈爾賓
支那　上海　靑島　濟南
露領　浦潮斯德
米國　紐育
英國　倫敦
外ニ巴里其他内外枢要ノ地ニ爲替取引先有之候

帽子附屬品及原料卸商
京城黄金町二丁目
大阪田中富商店出張所
電話長本局一八三〇番
振替京城八〇一〇番

腸加答兒、消化不良、鼓腸、常習便秘並に諸般の小兒腸疾患の治療と豫防に
整腸消化保健劑
ビオフェルミン
ビオフェルミンは乳酸菌に强力なる糖化菌を配し以つて優秀なる腸内制腐及澱粉消化作用を共營せしめ、腸疾患に對する乳酸菌療法の眞價を最も學理的に發揮せしめたる新劑なり。
ビオフェルミンを常用する時は新陳代謝を旺んにし、榮養を佳良ならしむ。殊に腸内澱粉糖化作用を營むを以つて澱粉を比較的多量に攝取する本邦人の要藥消化保健劑として好適す。
……粉末及錠劑あり……
發賣元　大阪市東區道修町　武田長兵衛商店　振替大阪二六二番
製造元　神戸市二番町　合資會社神戸衞生實驗所
24—29　208